

PREGÃO ELETRÔNICO Nº 12/2025

Município de Vacaria

Secretaria Municipal de Habitação

Tipo de julgamento: menor preço por Item

Edital de Pregão Eletrônico nº 12/2025

Modo de disputa: aberto

Processo nº 490/2025

AQUISIÇÃO DE KITS HABITACIONAIS TERMOACÚSTICOS

O PREFEITO MUNICIPAL DE VACARIA-RS, no uso de suas atribuições, torna público, para conhecimento dos interessados, a realização de licitação na modalidade pregão, na forma eletrônica, do tipo menor preço por lote, objetivando a aquisição de kits Habitacionais Termoacústicos, conforme descrito nesse edital e seus anexos, e nos termos da Lei Federal nº 14.133 de 1º de abril de 2021 e do Decreto nº 177/2024.

A sessão virtual do pregão eletrônico será realizada no seguinte endereço: <https://www.portaldecompraspublicas.com.br/>, no dia **14 de maio de 2025, às 09h e 01min**, podendo as propostas e os documentos serem enviados até às 09h e 00min, sendo que todas as referências de tempo observam o horário de Brasília.

1. DO OBJETO:

Constitui objeto da presente licitação a aquisição de kits Habitacionais Termoacústicos, a serem executados conforme especificações técnicas detalhadas no Termo de Referência (Anexo I).

2. CREDENCIAMENTO E PARTICIPAÇÃO DO CERTAME

2.1. Para participar do certame, o licitante deve providenciar o seu credenciamento, com atribuição de chave e senha, diretamente junto ao provedor do sistema, onde deverá informar-se a respeito do seu funcionamento, regulamento e instruções para a sua correta utilização.

2.2. As instruções para o credenciamento podem ser acessadas no seguinte sítio eletrônico <https://www.portaldecompraspublicas.com.br/>.

2.3. É de responsabilidade do licitante, além de credenciar-se previamente no sistema eletrônico utilizado no certame e de cumprir as regras do presente edital:

2.3.1. Responsabilizar-se formalmente pelas transações efetuadas em seu nome, assumir como firmes e verdadeiras suas propostas e seus lances, inclusive os atos praticados diretamente ou por seu representante, excluía a responsabilidade do provedor do sistema ou do órgão ou entidade promotora da licitação por eventuais danos decorrentes de uso indevido da senha, ainda que por terceiros;

2.3.2. Acompanhar as operações no sistema eletrônico durante o processo licitatório e responsabilizar-se pelo ônus decorrente da perda de negócios diante da inobservância de mensagens emitidas pelo sistema ou de sua desconexão;

2.3.3. Comunicar imediatamente ao provedor do sistema qualquer acontecimento que possa comprometer o sigilo ou a inviabilidade do uso da senha, para imediato bloqueio de acesso;

2.3.4. Utilizar a chave de identificação e a senha de acesso para participar do pregão na forma eletrônica; e

2.3.5. Solicitar o cancelamento da chave de identificação ou da senha de acesso por interesse próprio.

3. ENVIO DAS PROPOSTAS

3.1. As propostas e os documentos de habilitação deverão ser enviados exclusivamente por meio do sistema eletrônico, até a data e horário estabelecidos no preâmbulo deste edital, observando os itens 4 e 5 deste Edital, e poderão ser retirados ou substituídos até a abertura da sessão pública.

3.2. O licitante deverá declarar, em campo próprio do sistema, sendo que a falsidade da declaração sujeitará o licitante às sanções legais:

3.2.1. O cumprimento dos requisitos para a habilitação e a conformidade de sua proposta com as exigências do edital, respondendo o declarante pela veracidade das suas informações, na forma da lei;

3.2.2. Que cumpre as exigências de reserva de cargos para pessoa com deficiência e para

reabilitado da Previdência Social, previstas em lei e em outras normas específicas.

3.2.3. O cumprimento dos requisitos legais para a qualificação como microempresa ou empresa de pequeno porte, microempreendedor individual, produtor rural pessoa física, agricultor familiar ou sociedade cooperativa de consumo, **se for o caso**, estando apto a usufruir do tratamento favorecido estabelecido nos arts. 42 ao 49 da Lei Complementar nº 123 de 14 de dezembro de 2006.

3.2.4. Declaração de observância do limite de R\$ 4.800.000,00 na licitação, limitada às microempresas e às empresas de pequeno porte que, no ano-calendário de realização da licitação, ainda não tenham celebrado contratos com a Administração Pública cujos valores somados extrapolem a receita bruta máxima admitida para fins de enquadramento como empresa de pequeno porte.

3.2.5. Que suas propostas econômicas compreendem a integralidade dos custos para atendimento dos direitos trabalhistas assegurados na Constituição Federal, nas leis trabalhistas, nas normas infralegais, nas convenções coletivas de trabalho e nos termos de ajustamento de conduta vigentes na data de entrega das propostas.

3.3. Outros eventuais documentos complementares à proposta e à habilitação, que venham a ser solicitados pelo pregoeiro, deverão ser encaminhados no prazo máximo de 02 (duas) horas.

4. PROPOSTA

4.1. O prazo de validade da proposta será de 60 (sessenta) dias, a contar da data de abertura da sessão do pregão, estabelecida no preâmbulo desse edital.

4.2. Os licitantes deverão registrar suas propostas no sistema eletrônico, observando as diretrizes do Anexo II – Modelo de Proposta Comercial e de planilha de quantitativos e custos unitários, com a indicação dos valores unitários e total, englobando os custos de material e mão de obra, bem como a tributação e quaisquer outras despesas incidentes para o cumprimento das obrigações assumidas, que deverão ser detalhados em planilha de quantitativos e custos unitários.

4.3 Após, declarado o vencedor do certame antes da homologação, será convocado o primeiro colocado para apresentação de uma **AMOSTRA** do produto no prazo de até **05 (cinco) dias úteis** a qual será entregue, para que seja realizada verificação relacionada a qualidade e tipo de material a ser entregue à CONTRATANTE. Será aceita amostra de, no mínimo, **0,5 m²** para que seja avaliado.

4.4 **Juntamente com a amostra**, o Licitante vencedor deverá encaminhar os seguintes laudos:

- a) Laudo de ruído.
- b) Laudo de exposição ao calor e choque térmico, relatando o comportamento do material.
- c) Laudo de estanqueidade do material (contemplando parede cega e parede com aberturas).

- d) Laudo da resistência superficial para assentamento de placas cerâmicas.
- e) Laudo do desempenho estrutural do material.
- f) Laudo do desempenho estrutural à compressão excêntrica de paredes.

5 DOCUMENTOS DE HABILITAÇÃO

Para fins de habilitação neste pregão, a licitante deverá enviar os seguintes documentos, observando o procedimento disposto no item 3 do Edital:

- a) Como condição prévia ao exame da documentação de habilitação do licitante detentor da proposta classificada em primeiro lugar, o Pregoeiro verificará o eventual descumprimento das condições de participação, especialmente quanto à existência de sanção que impeça a participação no certame ou a futura contratação, mediante a consulta aos seguintes cadastros:
- b) Consulta Consolidada de Pessoa Jurídica do Tribunal de Contas da União (<https://certidoes-apf.apps.tcu.gov.br/>)

5.1 HABILITAÇÃO JURÍDICA

- a) cópia do registro comercial, no caso de empresa individual;
- b) cópia do ato constitutivo, estatuto ou contrato social em vigor, devidamente registrado, em se tratando de sociedades comerciais, e, no caso de sociedade por ações, acompanhado de documentos de eleição de seus administradores;
- c) prova de inscrição no Cadastro Nacional de Pessoa Jurídica (CNPJ/MF);
- d) cópia do decreto de autorização, em se tratando de empresa ou sociedade estrangeira em funcionamento no País, e ato de registro ou autorização para funcionamento expedido pelo órgão competente, quando a atividade assim o exigir.

5.2 HABILITAÇÃO FISCAL, SOCIAL E TRABALHISTA

- a) comprovante de inscrição no Cadastro Nacional da Pessoa Jurídica (CNPJ);
- b) comprovante de inscrição no cadastro de contribuintes estadual e/ou municipal, se houver, relativo ao domicílio ou sede do licitante, pertinente ao seu ramo de atividade e compatível com o objeto contratual;
- c) prova de regularidade perante a Fazenda Federal, Estadual e Municipal do domicílio ou sede do licitante, ou outra equivalente, na forma da lei;
- d) prova de regularidade relativa à Seguridade Social e ao FGTS, que demonstre cumprimento dos encargos sociais instituídos por lei;

e) prova de regularidade perante a Justiça do Trabalho (CNDT);

5.3 HABILITAÇÃO ECONÔMICO-FINANCEIRA

Certidão negativa de falência expedida pelo distribuidor da sede da pessoa jurídica, em prazo não superior a 60 (sessenta) dias da data designada para a apresentação do documento;

5.4 QUALIFICAÇÃO TÉCNICA:

a) Certidão de Registro no CREA, da empresa participante e do responsável técnico da empresa ligado ao objeto da licitação (poderá na certidão constar ambos os dados, empresa e responsável).

5.5 DECLARAÇÃO, ASSINADA POR REPRESENTANTE LEGAL DA PROPONENTE, DE QUE:

a) As declarações deverão ser prestadas via plataforma do <https://www.portaldecompraspublicas.com.br> em campo próprio, não sendo necessária sua apresentação junto a Habilitação, salvo a declaração de enquadramento como ME/EPP modelo anexo III.

5.6 Para as empresas cadastradas no Município, a documentação poderá ser substituída pelo seu Certificado de Registro de Fornecedor, desde que seu objetivo social comporte o objeto licitado e o registro cadastral esteja no prazo de validade.

5.7 A substituição referida no item 1.6 somente terá eficácia em relação aos documentos que tenham sido efetivamente apresentados para o cadastro e desde que estejam atualizados na data da sessão, constante no preâmbulo.

5.8 Caso algum dos documentos obrigatórios, exigidos para cadastro, esteja com o prazo de validade expirado, o licitante deverá regularizá-lo no órgão emitente do cadastro ou anexá-lo, como complemento ao certificado apresentado, sob pena de inabilitação.

5.9 Após a entrega dos documentos para habilitação, não será permitida a substituição ou a apresentação de novos documentos, salvo em sede de diligência, para:

- a) complementação de informações acerca dos documentos já apresentados pelos licitantes e desde que necessária para apurar fatos existentes à época da abertura do certame;
- b) atualização de documentos cuja validade tenha expirado após a data de recebimento das propostas.

5.10 Na análise dos documentos de habilitação, a comissão de licitação poderá sanar erros ou falhas que não alterem a substância dos documentos e sua validade jurídica, mediante despacho fundamentado registrado e acessível a todos, atribuindo-lhes eficácia para fins de habilitação e classificação.

6 VEDAÇÕES

6.1 Não poderão disputar licitação ou participar da execução do contrato, direta ou indiretamente:

- a) Pessoa física ou jurídica que se encontre, ao tempo da licitação, impossibilitada de participar da licitação em decorrência de sanção que lhe foi imposta;
- b) Aquele que mantenha vínculo de natureza técnica, comercial, econômica, financeira, trabalhista ou civil com dirigente do órgão ou entidade contratante ou com agente público que desempenhe função na licitação ou atue na fiscalização ou na gestão do contrato, ou que deles seja cônjuge, companheiro ou parente em linha reta, colateral ou por afinidade, até o terceiro grau;
- c) Empresas controladoras, controladas ou coligadas, nos termos da Lei nº 6.404, de 15 de dezembro de 1976, concorrendo entre si;
- d) Pessoa física ou jurídica que, nos 5 (cinco) anos anteriores à divulgação do edital, tenha sido condenada judicialmente, com trânsito em julgado, por exploração de trabalho infantil, por submissão de trabalhadores a condições análogas às de escravo ou por contratação de adolescentes nos casos vedados pela legislação trabalhista;
- e) Agente público do órgão licitante, devendo ser observadas as situações que possam configurar conflito de interesses no exercício ou após o exercício do cargo ou emprego, nos termos da legislação que disciplina a matéria.



6.2. O impedimento de que trata a alínea “a” do item 6.1, supra, será também aplicado ao licitante que atue em substituição a outra pessoa, física ou jurídica, com o intuito de burlar a efetividade da sanção a ela aplicada, inclusive a sua controladora, controlada ou coligada, desde que devidamente comprovado o ilícito ou a utilização fraudulenta da personalidade jurídica do licitante.

6.3. Durante a vigência do contrato, é vedado ao contratado contratar cônjuge, companheiro ou parente em linha reta, colateral ou por afinidade, até o terceiro grau, de dirigente do órgão contratante ou de agente público que desempenhe função na licitação ou atue na fiscalização ou na gestão do contrato.

7 ABERTURA DA SESSÃO PÚBLICA

7.1 No dia e hora indicados no preâmbulo, o pregoeiro abrirá a sessão pública, mediante a utilização de sua chave e senha.

7.2 O licitante poderá participar da sessão pública na internet, mediante a utilização de sua chave de acesso e senha, e deverá acompanhar o andamento do certame e as operações realizadas no sistema eletrônico durante toda a sessão pública do pregão, ficando responsável pela perda de negócios diante da inobservância de mensagens emitidas pelo sistema ou de sua desconexão, conforme item 2.3.2 deste Edital.

7.3A comunicação entre o pregoeiro e os licitantes ocorrerá mediante troca de mensagens em campo próprio do sistema eletrônico.

7.4 Iniciada a sessão, as propostas de preços contendo a descrição do objeto e do valor estarão disponíveis na *internet*.

8 CLASSIFICAÇÃO INICIAL DAS PROPOSTAS E FORMULAÇÃO DE LANCES

8.1 O pregoeiro verificará as propostas apresentadas e desclassificará fundamentadamente aquelas que não estejam em conformidade com os requisitos estabelecidos no edital.

8.2 Serão desclassificadas as propostas que:

- a)** contiverem vícios insanáveis;
- b)** não obedecerem às especificações técnicas pormenorizadas no edital;
- c)** apresentarem preços inexequíveis ou permanecerem acima do orçamento estimado para a contratação;
- d)** não tiverem sua exequibilidade demonstrada, quando exigido pela Administração;
- e)** apresentarem desconformidade com quaisquer outras exigências do edital, desde que insanável.

8.3 A verificação da conformidade das propostas poderá ser feita exclusivamente em relação à proposta mais bem classificada.

8.4 Quaisquer inserções na proposta que visem modificar, extinguir ou criar direitos, sem previsão no edital, serão tidas como inexistentes, aproveitando-se a proposta no que não for conflitante com o instrumento convocatório.

8.5 As propostas classificadas serão ordenadas pelo sistema e o pregoeiro dará início à fase competitiva, oportunidade em que os licitantes poderão encaminhar lances exclusivamente por meio do sistema eletrônico.

8.6 Somente poderão participar da fase competitiva os autores das propostas classificadas.

8.7 Os licitantes poderão oferecer lances sucessivos e serão informados, em tempo real, do valor do menor lance registrado, vedada a identificação do seu autor, observando o horário fixado para duração da etapa competitiva, e as seguintes regras:

8.7.1 O licitante será imediatamente informado do recebimento do lance e do valor consignado no registro.

8.7.2 O licitante somente poderá oferecer valor inferior ao último lance por ele ofertado e registrado pelo sistema.

8.7.3 Não serão aceitos dois ou mais lances iguais e prevalecerá aquele que for recebido e registrado primeiro.

8.7.4 O intervalo mínimo de diferença de percentuais entre os lances será de 1%, que incidirá tanto em relação aos lances intermediários, quanto em relação do lance que cobrir a melhor oferta.

8.7.5 Serão considerados intermediários os lances iguais ou superiores ao menor já ofertado;

8.7.6 Após a definição da melhor proposta, se a diferença em relação à proposta classificada em segundo lugar for de pelo menos 5% (cinco por cento), a Administração poderá admitir o reinício da disputa aberta, para a definição das demais colocações.

8.8 A Administração poderá realizar diligências para aferir a exequibilidade das propostas ou exigir dos licitantes que ela seja demonstrada

9 MODO DE DISPUTA

9.1 Será adotado o modo de disputa aberto, em que os licitantes apresentarão lances públicos e sucessivos, observando as regras constantes no item 8.



9.2 A etapa competitiva, de envio de lances na sessão pública, durará 10 (dez) minutos e, após isso, será prorrogada automaticamente pelo sistema quando houver lance ofertado nos últimos dois minutos do período de duração da sessão pública.

9.3 A prorrogação automática da etapa de envio de lances será de dois minutos e ocorrerá sucessivamente sempre que houver lances enviados nesse período de prorrogação, inclusive quando se tratar de lances intermediários.

9.4 Na hipótese de não haver novos lances, a sessão pública será encerrada automaticamente.

9.5 Encerrada a sessão pública sem prorrogação automática pelo sistema, o pregoeiro poderá, assessorado pela equipe de apoio, admitir o reinício da etapa de envio de lances, em prol da consecução do melhor preço, mediante justificativa.

9.6 Na hipótese de o sistema eletrônico desconectar para o pregoeiro no decorrer da etapa de envio de lances da sessão pública e permanecer acessível aos licitantes, os lances continuarão sendo recebidos, sem prejuízo dos atos realizados.

9.7 Quando a desconexão do sistema eletrônico para o pregoeiro persistir por tempo superior a 10 (dez) minutos, a sessão pública será suspensa e reiniciada somente decorridas 24 (vinte e quatro horas) após a comunicação do fato aos participantes, no sítio eletrônico www.vacaria.rs.gov.br

10 CRITÉRIOS DE DESEMPATE

10.1 Encerrada etapa de envio de lances, será apurada a ocorrência de empate, nos termos dos arts. 44 e 45 da Lei Complementar nº 123/2006, sendo assegurada, como critério do desempate, preferência de contratação para as beneficiárias que tiverem apresentado as declarações de que tratam os itens 3.2.3 e 3.2.4 deste Edital;

10.1.2. Entende-se como empate, para fins da Lei Complementar nº 123/2006, aquelas situações em que as propostas apresentadas pelas beneficiárias sejam iguais ou superiores em até 5% (cinco por cento) à proposta de menor valor.

10.1.3. Ocorrendo o empate, na forma do subitem anterior, proceder-se-á da seguinte forma:

a) A beneficiária detentora da proposta de menor valor será convocada via sistema para apresentar, no prazo de 5 (cinco) minutos, nova proposta, inferior àquela considerada, até então, de menor preço, situação em que será declarada vencedora do certame.

b) Se a beneficiária, convocada na forma da alínea anterior, não apresentar nova proposta, inferior à de menor preço, será facultada, pela ordem de classificação, às demais microempresas, empresas



de pequeno porte ou cooperativas remanescentes, que se enquadrarem na hipótese do item 10.1. deste edital, a apresentação de nova proposta, no prazo previsto na alínea a deste item.

10.1.4. O disposto no item 10.1.2. não se aplica às hipóteses em que a proposta de menor valor inicial tiver sido apresentado por beneficiária da Lei Complementar nº 123/2006.

10.2 Se não houver licitante que atenda ao item 10.1 e seus subitens, serão utilizados os seguintes critérios de desempate, nesta ordem:

- a)** Disputa final, hipótese em que os licitantes empatados poderão apresentar nova proposta em ato contínuo à classificação;
- b)** Avaliação do desempenho contratual prévio dos licitantes, para a qual serão ser utilizados registros cadastrais para efeito de atesto de cumprimento de obrigações decorrentes de outras contratações;
- c)** Desenvolvimento pelo licitante de programa de integridade, conforme orientações dos órgãos de controle.

10.3 Em igualdade de condições, se não houver desempate, será assegurada preferência, sucessivamente, aos bens e serviços produzidos ou prestados por:

- a)** Empresas estabelecidas no território do Estado do Rio Grande do Sul;
- b)** Empresas brasileiras;
- c)** Empresas que invistam em pesquisa e no desenvolvimento de tecnologia no País;
- d)** Empresas que comprovem a prática de mitigação, nos termos da Lei nº 12.187, de 29 de dezembro de 2009.

11 NEGOCIAÇÃO E JULGAMENTO

11.1 Encerrada a etapa de envio de lances da sessão pública, inclusive com a realização do desempate, se for o caso, o pregoeiro deverá encaminhar, pelo sistema eletrônico, contraproposta ao licitante que tenha apresentado o melhor preço, para que seja obtida melhor proposta.

11.2 A resposta à contraproposta e o envio de documentos complementares, necessários ao julgamento da aceitabilidade da proposta, inclusive a sua adequação ao último lance ofertado, que sejam solicitados pelo pregoeiro, deverão ser encaminhados no prazo fixado no item 3.3 deste Edital.

11.3 Encerrada a etapa de negociação, será examinada a proposta classificada em primeiro lugar quanto à adequação ao objeto e à compatibilidade do preço em relação valor de referência da Administração.

11.4 Não serão consideradas, para julgamento das propostas, vantagens não previstas no edital.

12 VERIFICAÇÃO DA HABILITAÇÃO

12.1 Os documentos de habilitação, de que trata o item 5 do instrumento convocatório, enviados nos termos do item 3.1, todos deste edital, serão examinados pelo pregoeiro, que verificará a autenticidade das certidões junto aos sítios eletrônicos oficiais de órgãos e entidades emissores.

12.2 As certidões apresentadas na habilitação, que tenham sido expedidas em meio eletrônico, serão tidas como originais após terem a autenticidade de seus dados e certificação digital conferidos pela Administração, dispensando nova apresentação, exceto se vencido o prazo de validade.

12.3 A prova de autenticidade de cópia de documento público ou particular poderá ser feita perante agente da Administração, mediante apresentação de original ou de declaração de autenticidade por advogado, sob sua responsabilidade pessoal.

12.4 A beneficiária da Lei Complementar nº 123/2006, que tenha apresentado a declaração exigida no item 3.2.3 e 3.2.4 deste Edital e que possua alguma restrição na comprovação de regularidade fiscal e/ou trabalhista, terá sua habilitação condicionada ao envio de nova documentação, que comprove a sua regularidade, em 5 (cinco) dias úteis, prazo que poderá ser prorrogado uma única vez, por igual período, a critério da Administração, desde que seja requerido pelo interessado, de forma motivada e durante o transcurso do respectivo prazo.

12.5 Na hipótese de a proposta vencedora não for aceitável ou o licitante não atender às exigências para habilitação, o pregoeiro examinará a proposta subsequente e assim sucessivamente, na ordem de classificação, até a apuração de uma proposta que atenda ao edital.

12.6 Constatado o atendimento às exigências estabelecidas no Edital, o licitante será declarado vencedor, oportunizando-se a manifestação da intenção de recurso.

13 RECURSO

13.1 Caberá recurso, no prazo de 3 (três) dias úteis, contado da data de intimação ou de lavratura da ata, em face de:

a) Ato que defira ou indefira pedido de pré-qualificação de interessado ou de inscrição em registro cadastral, sua alteração ou cancelamento;

- b)** Julgamento das propostas;
- c)** Ato de habilitação ou inabilitação de licitante;
- d)** anulação ou revogação da licitação.

13.2 O prazo para apresentação de contrarrazões será o mesmo do recurso e terá início na data de intimação pessoal ou de divulgação da interposição do recurso.

13.3 Quanto ao recurso apresentado em virtude do disposto nas alíneas “b” e “c” do item 14.1 do presente Edital, serão observadas as seguintes disposições:

- a)** a intenção de recorrer deverá ser manifestada imediatamente, sob pena de preclusão, e o prazo para apresentação das razões recursais será iniciado na data de intimação ou de lavratura da ata de habilitação ou inabilitação;
- b)** a apreciação dar-se-á em fase única.

13.4 O recurso será dirigido à autoridade que tiver editado o ato ou proferido a decisão recorrida, que, se não reconsiderar o ato ou a decisão no prazo de 3 (três) dias úteis, encaminhará o recurso com a sua motivação à autoridade superior, a qual deverá proferir sua decisão no prazo máximo de 10 (dez) dias úteis, contado do recebimento dos autos.

13.5 O acolhimento do recurso implicará invalidação apenas de ato insuscetível de aproveitamento.

13.6 O recurso interposto dará efeito suspensivo ao ato ou à decisão recorrida, até que sobrevenha decisão final da autoridade competente.

14 ENCERRAMENTO DA LICITAÇÃO

14.1 Encerradas as fases de julgamento e habilitação, e exauridos os recursos administrativos, o processo licitatório será encaminhado à autoridade superior, que poderá:

- a)** determinar o retorno dos autos para saneamento de irregularidades;
- b)** revogar a licitação por motivo de conveniência e oportunidade;
- c)** proceder à anulação da licitação, de ofício ou mediante provocação de terceiros, sempre que presente ilegalidade insanável;
- d)** adjudicar o objeto e homologar a licitação.

15 CONDIÇÕES DE CONTRATAÇÃO

15.1 O licitante vencedor será convocado para assinar o termo de contrato ou para aceitar ou retirar o instrumento equivalente, dentro do prazo de 05 (cinco) dias, sob pena de decair o direito à contratação, sem prejuízo das sanções previstas neste Edital.



15.2 O prazo de convocação poderá ser prorrogado 1 (uma) vez, por igual período, mediante solicitação da parte, durante seu transcurso, devidamente justificada, e desde que o motivo apresentado seja aceito pela Administração.

15.3 Será facultado à Administração, quando o convocado não assinar o termo de contrato ou não aceitar ou não retirar o instrumento equivalente no prazo e nas condições estabelecidas neste Edital, convocar os licitantes remanescentes, na ordem de classificação, para a celebração do contrato nas condições propostas pelo licitante vencedor.

15.4 Decorrido o prazo de validade da proposta indicado no item 4.1 deste Edital, sem convocação para a contratação, ficarão os licitantes liberados dos compromissos assumidos.

15.5 Na hipótese de nenhum dos licitantes aceitar a contratação, nos termos do 15.3 deste Edital, a Administração, observados o valor estimado e sua eventual atualização nos termos do edital, poderá:

- a)** convocar os licitantes remanescentes para negociação, na ordem de classificação, com vistas à obtenção de preço melhor, mesmo que acima do preço do adjudicatário;
- b)** adjudicar e celebrar o contrato nas condições ofertadas pelos licitantes remanescentes, atendida a ordem classificatória, quando frustrada a negociação de melhor condição.

15.6 A recusa injustificada do adjudicatário em assinar o contrato ou em aceitar ou retirar o instrumento equivalente no prazo estabelecido pela Administração caracterizará o descumprimento total da obrigação assumida e o sujeitará às penalidades legalmente estabelecidas, previstas neste edital, e à imediata perda da garantia de proposta em favor do órgão licitante.

16 OBRIGAÇÕES DA VENCEDORA

16.1 A vencedora deverá observar durante a execução do contrato as normas técnicas aplicáveis ao serviço, bem como as normas de segurança do trabalho.

16.2 A vencedora deverá executar os serviços observando fielmente ao Termo de referência, Anexo I, e os termos da sua proposta.

16.3 A vencedora deverá manter, durante toda a execução contratual, todas as condições de habilitação e qualificação exigidas na licitação, inclusive quanto às contribuições para o FGTS e INSS relativa aos empregados utilizados na prestação do serviço, devendo apresentar mensalmente à Administração os comprovantes de pagamentos dos encargos trabalhistas e previdenciários.

17 PRAZOS DE EXECUÇÃO E DE VIGÊNCIA DO CONTRATO

17.1 O prazo de execução será de 70 dias.

17.2 O responsável pelo recebimento é qualquer funcionário que constatar a devida entrega do produto.

17.3 O contrato decorrente da presente licitação terá o prazo de vigência de 12 (doze) meses, a contar da publicação do seu extrato no Diário Oficial do órgão licitante, podendo ser prorrogado a critério da administração pelo prazo decenal conforme Art. 107 da Lei 14.133/2021.

17.4 O responsável pela fiscalização do contrato será Paola Lisboa Brilhante.

18 LOCAL DE ENTREGA

18.1 O local de entrega será na Rua Sergipe, nº 135, Bairro Petrópolis.

18.2 Por ocasião do recebimento do pedido os itens terão suas características confrontadas com as especificações contidas neste instrumento, considerando a proposta de preços parte integrante do respectivo termo contratual ou nota de empenho.

18.3 Será recusado o material/serviço que não estiver em acordo com todas as especificações do presente instrumento.

18.4 Em caso de entrega parcial, a fiscalização notificará a CONTRATADA, informando o ocorrido, e considerar-se-á como inadimplemento contratual, tendo em vista a não entrega de todos os itens solicitados.

19 CONDIÇÕES DE PAGAMENTO

19.1 As regras quanto ao pagamento estão definidas no Termo de Referência.

20 SANÇÕES ADMINISTRATIVAS

20.1 O licitante ou o contratado será responsabilizado administrativamente pelas seguintes infrações:

- a)** dar causa à inexecução parcial do contrato;
- b)** dar causa à inexecução parcial do contrato que cause grave dano à Administração, ao funcionamento dos serviços públicos ou ao interesse coletivo;
- c)** dar causa à inexecução total do contrato;
- d)** deixar de entregar a documentação exigida para o certame;
- e)** não manter a proposta, salvo em decorrência de fato superveniente devidamente justificado;
- f)** não celebrar o contrato ou não entregar a documentação exigida para a contratação, quando convocado dentro do prazo de validade de sua proposta;

- g)** ensejar o retardamento da execução ou da entrega do objeto da licitação sem motivo justificado;
- h)** apresentar declaração ou documentação falsa exigida para o certame ou prestar declaração falsa durante a licitação ou a execução do contrato;
- i)** fraudar a licitação ou praticar ato fraudulento na execução do contrato;
- j)** comportar-se de modo inidôneo ou cometer fraude de qualquer natureza;
- l)** praticar atos ilícitos com vistas a frustrar os objetivos da licitação;
- m)** praticar ato lesivo previsto no [art. 5º da Lei nº 12.846, de 1º de agosto de 2013](#).

20.2 Serão aplicadas ao responsável pelas infrações administrativas previstas no item 19.1 deste edital as seguintes sanções:

- a)** advertência;
- b)** multa de no mínimo 0,5% (cinco décimos por cento) e máximo de 30% (trinta por cento) do valor do objeto licitado ou contratado;
- c)** impedimento de licitar e contratar, no âmbito da Administração Pública direta e indireta do órgão licitante, pelo prazo máximo de 3 (três) anos.
- d)** declaração de inidoneidade para licitar ou contratar no âmbito da Administração Pública direta e indireta de todos os entes federativos, pelo prazo mínimo de 3 (três) anos e máximo de 6 (seis) anos.

19.3 As sanções previstas nas alíneas “a”, “c” e “d” do item 19.2. do presente Edital poderão ser aplicadas cumulativamente com a prevista na alínea “b” do mesmo item.

19.4. A aplicação de multa de mora não impedirá que a Administração a converta em compensatória e promova a extinção unilateral do contrato com a aplicação cumulada de outras sanções, conforme previsto no item 19.2 do presente Edital.

19.5. Se a multa aplicada e as indenizações cabíveis forem superiores ao valor de pagamento eventualmente devido pela Administração ao contratado, além da perda desse valor, a diferença será descontada da garantia prestada ou será cobrada judicialmente.

19.6. A aplicação das sanções previstas no item 19.2. deste Edital não exclui, em hipótese alguma, a obrigação de reparação integral do dano causado à Administração Pública.

19.7. Na aplicação da sanção prevista no item 19.2, alínea “b”, do presente edital, será facultada a defesa do interessado no prazo de 15 (quinze) dias úteis, contado da data de sua intimação.

19.8. Para aplicação das sanções previstas nas alíneas “c” e “d” do item 19.2 do presente Edital o licitante ou o contratado será intimado para, no prazo de 15 (quinze) dias úteis, contado da data de

intimação, apresentar defesa escrita e especificar as provas que pretenda produzir.

19.9. Na hipótese de deferimento de pedido de produção de novas provas ou de juntada de provas julgadas indispensáveis pela comissão, o licitante ou o contratado poderá apresentar alegações finais no prazo de 15 (quinze) dias úteis, contado da data da intimação.

19.10. Serão indeferidas pela comissão, mediante decisão fundamentada, provas ilícitas, impertinentes, desnecessárias, protelatórias ou intempestivas.

19.11. A personalidade jurídica poderá ser desconsiderada sempre que utilizada com abuso do direito para facilitar, encobrir ou dissimular a prática dos atos ilícitos previstos nesta Lei ou para provocar confusão patrimonial, e, nesse caso, todos os efeitos das sanções aplicadas à pessoa jurídica serão estendidos aos seus administradores e sócios com poderes de administração, a pessoa jurídica sucessora ou a empresa do mesmo ramo com relação de coligação ou controle, de fato ou de direito, com o sancionado, observados, em todos os casos, o contraditório, a ampla defesa e a obrigatoriedade de análise jurídica prévia.

19.12. É admitida a reabilitação do licitante ou contratado perante a própria autoridade que aplicou a penalidade, exigidos, cumulativamente:

- a) reparação integral do dano causado à Administração Pública;
- b) pagamento da multa;
- c) transcurso do prazo mínimo de 1 (um) ano da aplicação da penalidade, no caso de impedimento de licitar e contratar, ou de 3 (três) anos da aplicação da penalidade, no caso de declaração de inidoneidade;
- d) cumprimento das condições de reabilitação definidas no ato punitivo;
- e) análise jurídica prévia, com posicionamento conclusivo quanto ao cumprimento dos requisitos definidos neste artigo.

19.13. A sanção pelas infrações previstas nas alíneas “h” e “m” do item 19.2 do presente Edital exigirá, como condição de reabilitação do licitante ou contratado, a implantação ou aperfeiçoamento de programa de integridade pelo responsável.

21 DOTAÇÃO ORÇAMENTÁRIA

Órgão: 14 – Secretaria Municipal de Habitação e Regularização Fundiária
Unidade Orçamentária: 14.02 Departamento de Habitação
Atividade: 2.103 Morar melhor Morar com dignidade
Elemento de Despesa: 4.4.90.51.00 Obras e Instalações
Fonte de Recurso: 1500 Recursos não Vinculados de Impostos
Detalhamento da Fonte: 001 Livre
Dot. 721 Desd. 4517



22 PEDIDOS DE ESCLARECIMENTOS E IMPUGNAÇÕES

22.1 Os pedidos de esclarecimentos referentes ao processo licitatório e os pedidos de impugnações poderão ser enviados ao pregoeiro, até três dias úteis anteriores à data fixada para abertura da sessão pública, por meio do seguinte endereço eletrônico:
<https://www.portaldecompraspublicas.com.br/>

22.2 As respostas aos pedidos de esclarecimentos e às impugnações serão divulgadas no seguinte sítio eletrônico da Administração <https://www.portaldecompraspublicas.com.br/>

23 DAS DISPOSIÇÕES GERAIS:

23.1 A proponente que vier a ser contratada ficará obrigada a aceitar, nas mesmas condições contratuais, os acréscimos ou supressões que se fizerem necessários, por conveniência da Administração, dentro do limite permitido pelo artigo 125 da Lei nº 14.133/2021, sobre o valor inicial atualizado do contratado.

23.2 Após a apresentação da proposta, não caberá desistência, salvo por motivo justo decorrente de fato superveniente e aceito pelo pregoeiro.

23.3 A Administração tem a prerrogativa de fiscalizar o cumprimento satisfatório do objeto da presente licitação, por meio de agente designado para tal função, conforme o disposto na Lei nº 14.133/2021.

23.4 Fica eleito o Foro da Comarca de Vacaria-RS para dirimir quaisquer litígios oriundos da licitação e do contrato dela decorrente, com expressa renúncia a outro qualquer, por mais privilegiado que seja.

Vacaria, 17 de abril de 2025.

André Luiz Rokoski
Prefeito Municipal

TERMO DE REFERÊNCIA Nº 1277/2025

CAPÍTULO I – DA DEFINIÇÃO DO OBJETO

1. OBJETO:

AQUISIÇÃO DE KITS HABITACIONAIS TERMOACÚSTICOS.

2. JUSTIFICATIVA (campo observação do sistema)

A fim de contemplar algumas famílias cadastradas na Secretaria Municipal de Habitação e Regularização Fundiária da cidade de Vacaria-RS com unidades dignas para moradia, com o intuito de diminuir a demanda habitacional encontrada no município, faz-se necessário a aquisição de material termoacústico para a construção das paredes internas e externas das moradias, conforme as especificações neste documento. A obtenção deste material resultará em positivo impacto social no município, visto que se trata de um bem durável, demandando pouca manutenção ao longo do tempo, proporcionando segurança e economia aos moradores.

3. TABELA DE ITENS:

| Item | Quant. Un. Habitacionais | Produto/Serviço | Qtd. | Un | Valor Unitário | Valor Total |
|------|--------------------------|--|------|-----|----------------|----------------|
| 1 | 07 de 116,55 m² cada | Kits habitacionais termoacústicos contendo peças de material formado por duas placas cimentícias em suas extremidades, com o interior composto de Poliestireno Expandido (EPS), conforme descrição e caracterização detalhada neste documento. | 7 | un. | R\$ 21.206,93 | R\$ 148.448,51 |

3.1. VIGÊNCIA E PRORROGAÇÃO

3.1.1. O prazo de vigência da contratação é por 12 (Doze) meses.



3.2 CLASSIFICAÇÃO DOS BENS/ SERVIÇOS

3.2.1. Os bens a serem adquiridos enquadram-se na classificação de bens comuns.

CAPÍTULO II – DA FUNDAMENTAÇÃO DA CONTRATAÇÃO, DESCRIÇÃO DA SOLUÇÃO E REQUISITOS DA CONTRATAÇÃO.

4. FUNDAMENTOS DA CONTRATAÇÃO:

4.1. A presente contratação tem fundamento no Termo de Formalização de Demanda nº 1277/2025 e Estudo Técnico Preliminar os quais fazem parte deste processo de contratação.

5. DESCRIÇÃO DA SOLUÇÃO:

5.1. A solução definida em Estudo Técnico Preliminar como a que melhor se encaixa a essa contratação é a aquisição de kits habitacionais termoacústicos para a construção de paredes internas e externas moradias de qualidade para atender a demanda habitacional do município.

6. REQUISITOS DA CONTRATAÇÃO:

6.1. Os produtos propostos deverão, obrigatoriamente, atender as exigências de qualidade, observados os padrões e normas baixadas pelos órgãos competentes de controle e fiscalização de qualidade industrial, em especial INMETRO e NBRs (quando necessário) ou equiparadas, cuja apresentação em desconformidade ensejará em desclassificação e/ou aplicação de sanções administrativas cabíveis.

6.2. Após, declarado o vencedor do certame antes da homologação, será convocado o primeiro colocado para apresentação de uma amostra do produto no prazo de até 05 (cinco) dias a qual será entregue, para que seja realizada verificação relacionada a qualidade e tipo de material a ser entregue à CONTRATANTE. Será aceita amostra de, no mínimo, 0,5 m² para que seja avaliado.

6.2.1. Juntamente com a amostra, o Licitante vencedor deverá encaminhar os seguintes laudos:

- a) Laudo de ruído.
- b) Laudo de exposição ao calor e choque térmico, relatando o comportamento do material.
- c) Laudo de estanqueidade do material (contemplando parede cega e parede com aberturas).
- d) Laudo da resistência superficial para assentamento de placas cerâmicas.
- e) Laudo do desempenho estrutural do material.
- f) Laudo do desempenho estrutural à compressão excêntrica de paredes.

6.3. Os produtos/serviços deverão estar em conformidade com as especificações e composições descritas no respectivo item os quais serão verificados no momento da entrega, bem como, devem atender a legislação vigente. Não será aceito na entrega, objeto com descrição diferente daquela constante no Edital

e da proposta vencedora.

6.3.1 Das exigências quanto às características, dimensões e forma em que o material será entregue:

6.2.1.1 - Características

O material contratado deve apresentar as seguintes características em sua composição:

- a) Ser composto por duas placas cimentícias em suas extremidades, com o interior composto de Poliestireno Expandido (EPS), formando uma peça única, sendo, respectivamente, placa cimentícia + placa de poliestireno expandido (EPS) + placa cimentícia.
- b) Cada peça deve conter um recuo de um centímetro e meio (1,5 cm) no Poliestireno Expandido (EPS) em cada uma das quatro faces (superior, inferior, lateral esquerda e lateral direita), em relação a dimensão final da peça, ou seja, das placas cimentícias, para possibilitar a disposição da argamassa entre as peças para o assentamento, o que é possível observar na imagem 1.



Imagem 1: Representação de peça do material proposto.

- c) Fica estipulado um limite de no máximo 02 (duas) peças por m², ou seja, não será aceito um número maior que o limite de unidades para edificar 1 (um) m² de parede.

Este limitante é dado devido ao fato de que, caso as peças sejam em dimensões menores a ponto de não atenderem o limite estipulado, haverá um consumo significativamente maior de material utilizado para a argamassa de assentamento, o que não seria viável economicamente, além do maior tempo necessário para edificar cada uma das unidades habitacionais, agregando mais custos com a mão de obra.

6.3.2.– Montagem dos kits e peso das peças:

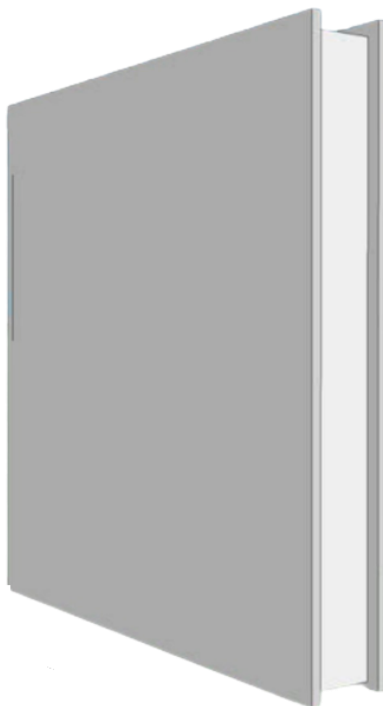

O método de montagem de cada unidade habitacional será executado de forma manual, portanto, o kit disponibilizado deve possibilitar que o manuseio das peças no local da obra e o assentamento durante toda a construção seja executado sem a utilização de qualquer tipo de maquinário ou equipamento, podendo ter cada peça um peso máximo de 60 kg, conforme o Art. 198 da Seção XIV da Lei nº 6514/1977.

6.3.3.– Da forma que deverá ser entregue o material:

- a) A unidade proposta para a entrega dos materiais é em metros quadrados (m²), no entanto, a metragem quadrada total contratada será distribuída para 07 (sete) unidades habitacionais iguais, havendo a necessidade de fabricação e entrega pensada unitariamente, com base nisso, o material a ser entregue deverá seguir algumas especificações, as quais estão disponibilizadas neste termo e devem ser seguidas fielmente para a execução de cada uma das unidades.
- b) De acordo com informações apresentadas acima, a metragem quadrada total contratada será distribuída para a construção de 7 unidades habitacionais, portanto, o fornecimento das peças deve seguir fielmente as dimensões do projeto arquitetônico, que inclui planta baixa, fachadas e vistas apresentadas nas imagens 2,3,5,7,9,11,13,15,17.

Observação:

- As imagens são ilustrativas e a para fins de orientação, não estando em escala correta.
 - As medidas apresentadas na planta baixa e vistas devem ser consideradas todas em metros (m).
 - As imagens das fachadas e vistas abaixo não apresentam as características reais do material, as mesmas são somente para fins de melhor visualização e entendimento dos vãos existentes.
- c) Além de seguir dimensões apresentadas em projeto, como o comprimento de cada parede e a altura do pé direito, cada kit deve ser entregue com todos os recortes das aberturas (portas e janelas) prontos, dispensando qualquer tipo de recorte ou ajuste nas dimensões das peças no local da obra. Estes recortes devem ser executados seguindo fielmente as dimensões apresentadas em vistas disponibilizadas nas imagens 2,3,5,7,9,11,13,15,17 abaixo.
 - d) Para possibilitar ao contratante a correta e organizada disposição das peças no momento da montagem, as peças devem ser entregues numeradas e separadas por lote, o qual corresponde a cada fachada apresentada, conforme a numeração de lotes já disponibilizada em cada imagem. É importante destacar que cada kit habitacional é composto por 8 lotes de peças, então, serão entregues para as 7 unidades distintas, 7 kits completos com 8 lotes de peças cada um.
 - e) Os lotes devem ser entregues conforme o que é especificado no item **10.1.3 - d**, formando cada kit individualmente, sendo um total de 7 kits o presente objeto.
 - f) **A CONTRATADA deve apresentar projeto básico (croqui), contendo imagens de vistas e memorial representando a ordem de montagem das peças, sendo demonstrado a posição de cada unidade do material em cada uma das paredes do projeto.**

* As imagens a seguir expressam os quantitativos por lote a ser entregue e consequentemente, referentes a 1 (UMA) UNIDADE HABITACIONAL, no entanto, o objeto deste documento diz respeito a 7 (sete)

unidades habitacionais, sendo esta a quantidade total que deve ser considerada, conforme tabela de itens (item 3).



Imagem 2: Planta baixa

- Fachada que corresponde ao lote 01 a ser entregue pela contratada.



Imagem 3: Fachada frontal cotada

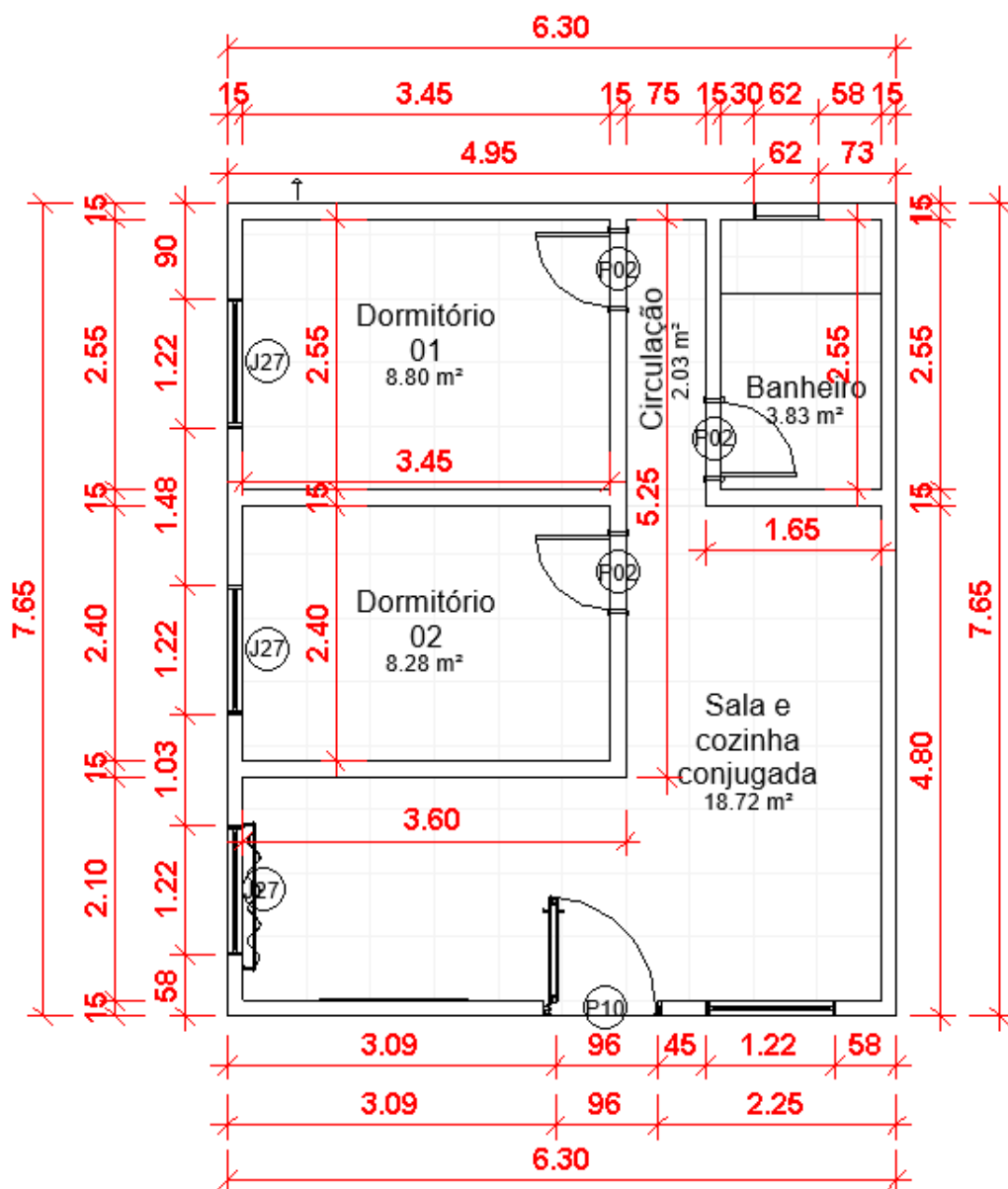

Imagem 4: Representação da área total de fechamento (Lote 01)

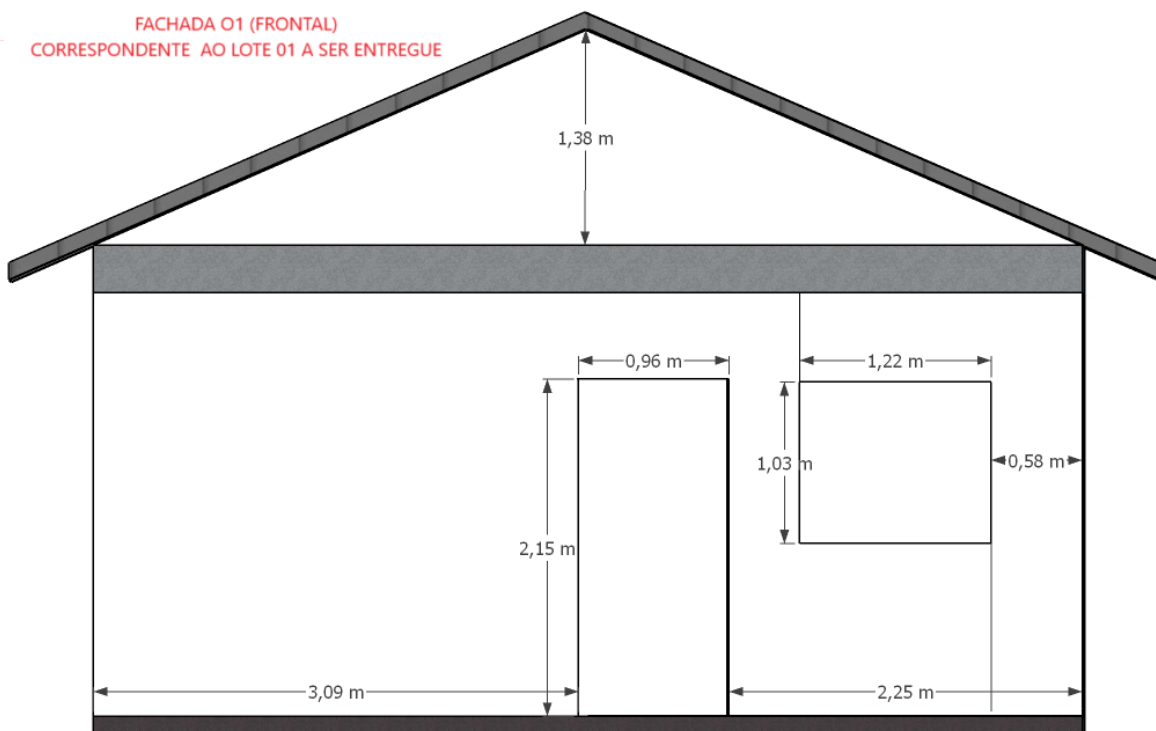

- Fachada que corresponde ao lote 02 a ser entregue pela contratada.

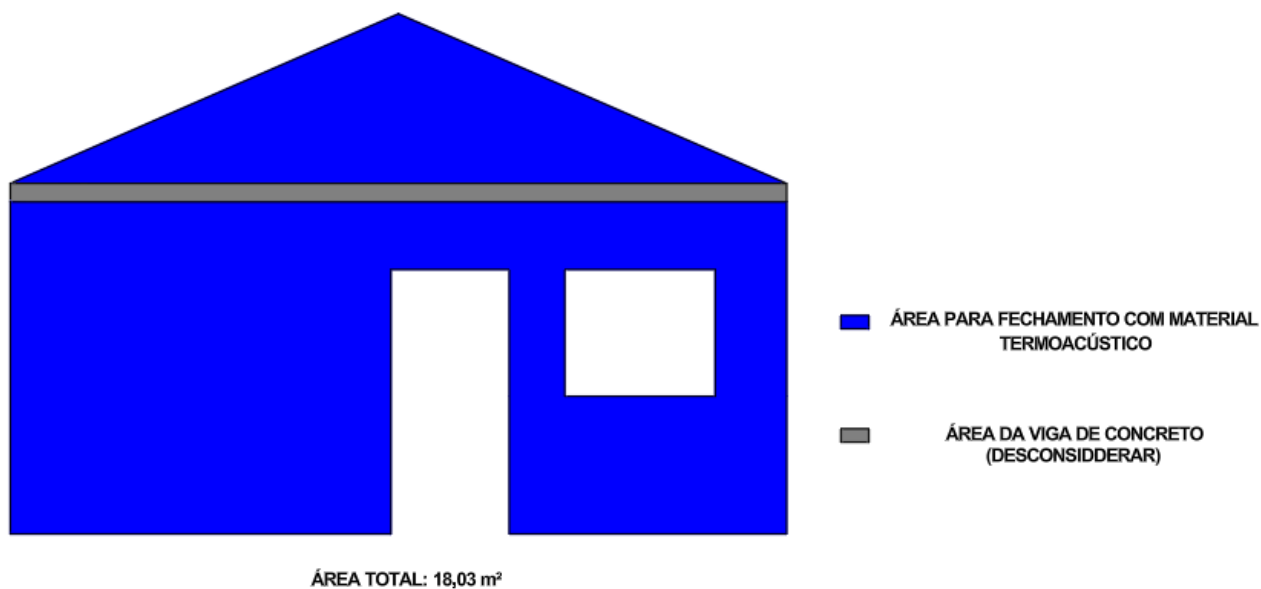

Imagem 5: Fachada posterior cotada



Imagem 6: Representação da área total de fechamento (Lote 02)

- Fachada que corresponde ao lote 03 a ser entregue pela contratada.

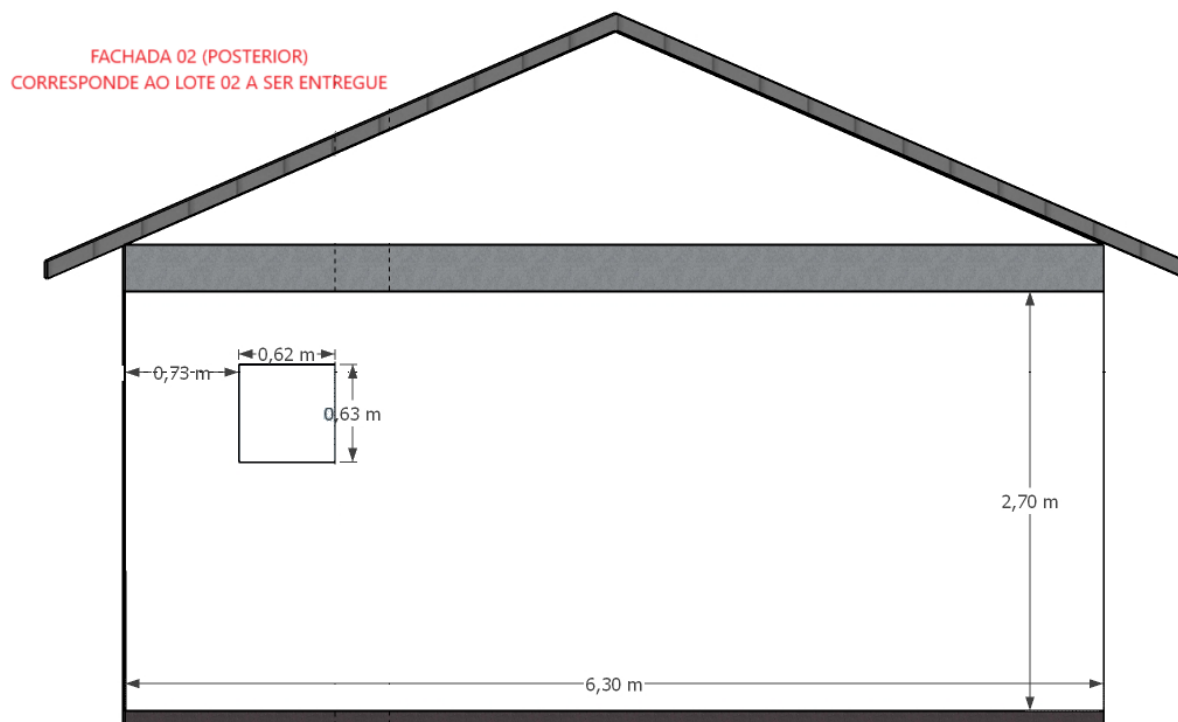
**FACHADA 03 (LATERAL ESQUERDA) - OBSERVADOR OLHANDO DE FRENTE PARA O IMÓVEL
CORRESPONDE AO LOTE 03 A SER ENTREGUE**

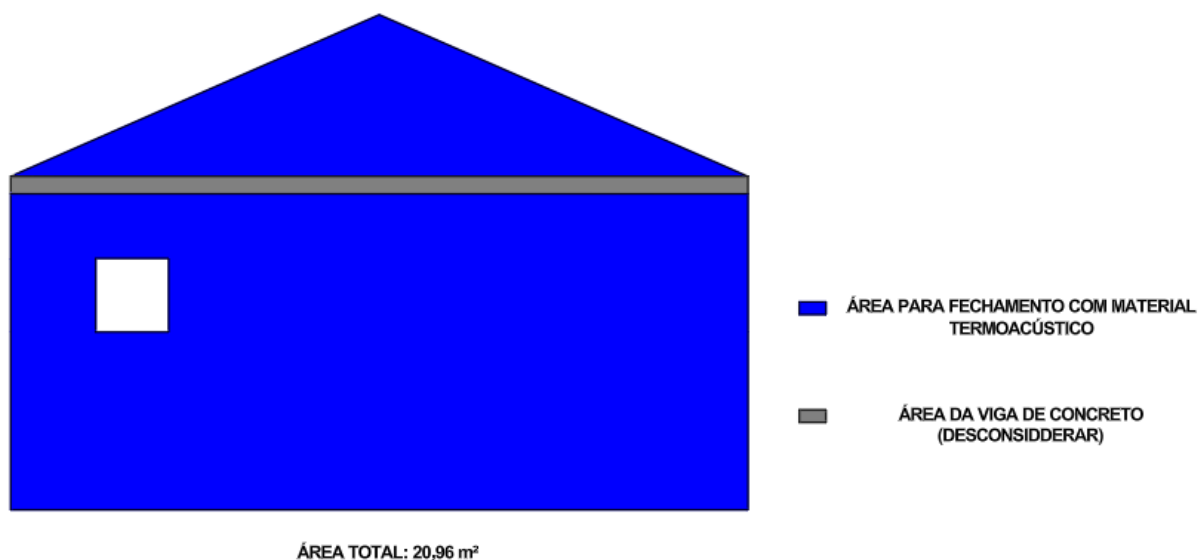

Imagem 7: Fachada lateral esquerda cotada



Imagem 8: Representação da área total de fechamento (Lote 03)

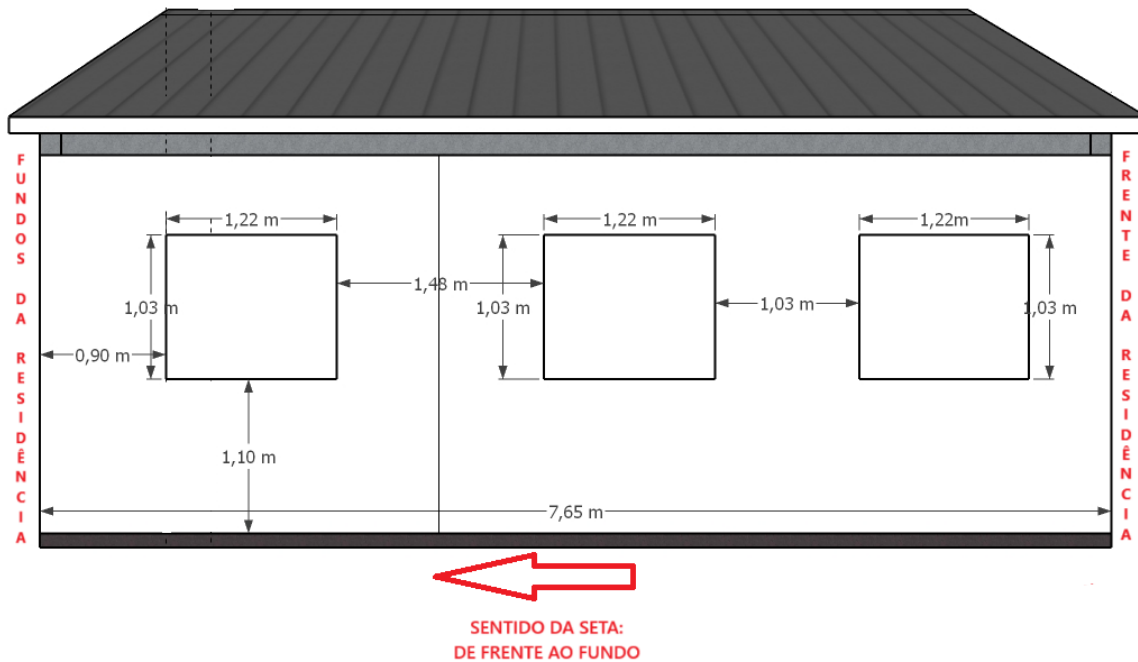

- Fachada que corresponde ao lote 04 a ser entregue pela contratada.

**FACHADA 04 (LATERAL DIREITA) - OBSERVADOR OLHANDO DE FRENTE PARA O IMÓVEL
CORRESPONDENTE AO LOTE 04 A SER ENTREGUE**

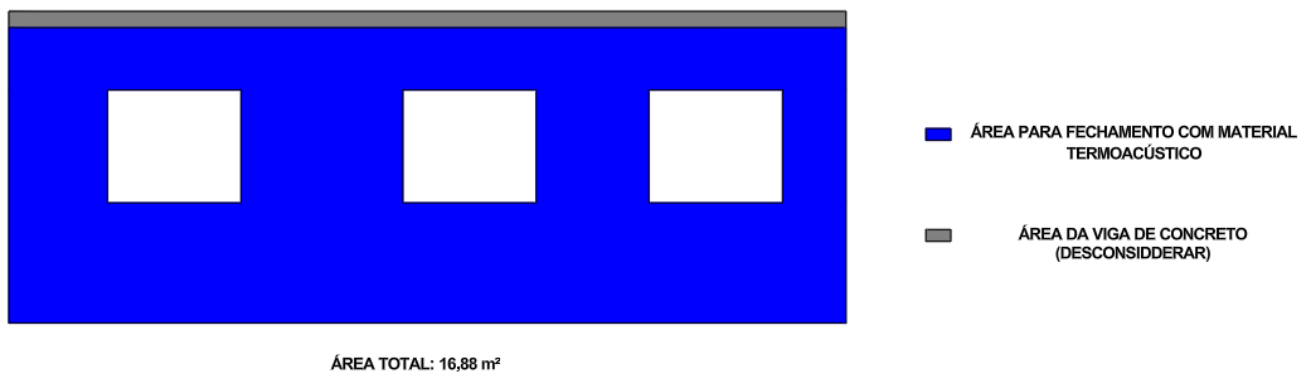

Imagem 9: Fachada lateral direita cotada



■ ÁREA PARA FECHAMENTO COM MATERIAL
TERMOACÚSTICO

■ ÁREA DA VIGA DE CONCRETO
(DESCONSIDDERAR)

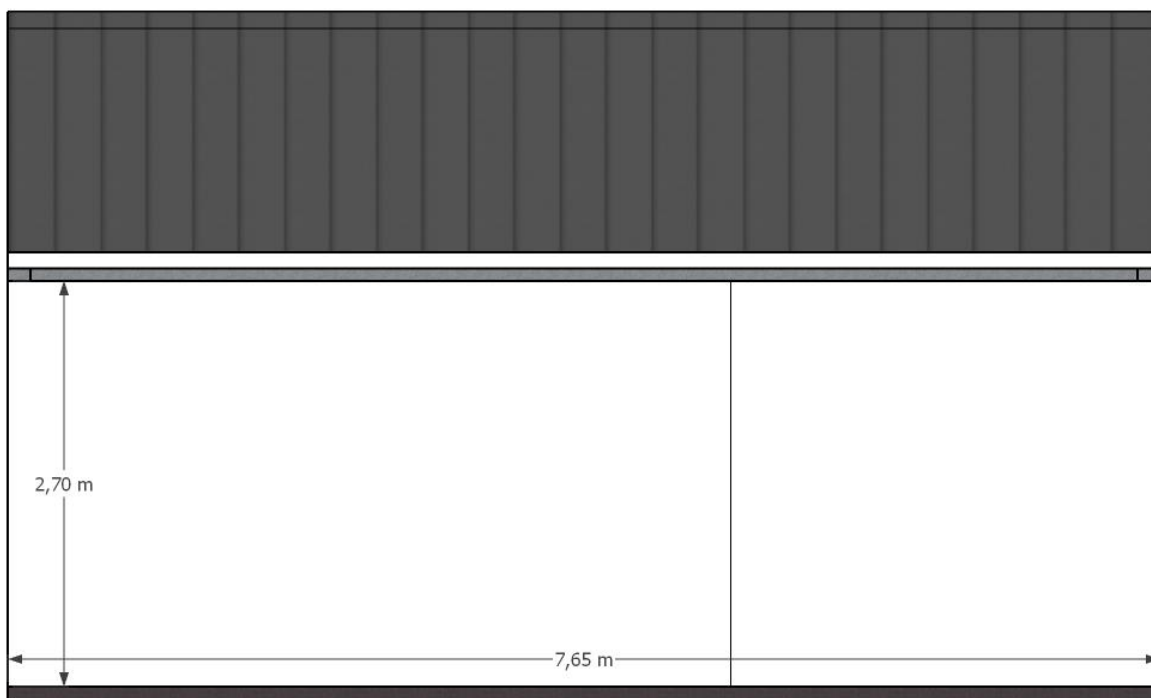
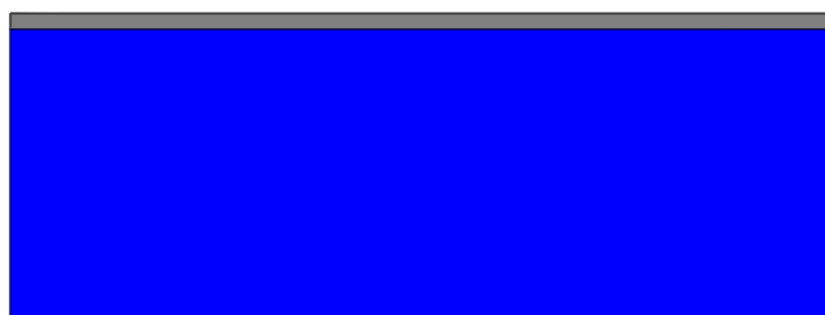
ÁREA TOTAL: 20,65 m²

Imagem 10: Representação da área total de fechamento (Lote 04)

- Fachada que corresponde ao lote 05 a ser entregue pela contratada.



Imagem 11: Vista interna cotada (paredes dos dormitórios)



Imagem 12: Representação da área total de fechamento (Lote 05)

- Fachada que corresponde ao lote 06 a ser entregue pela contratada.

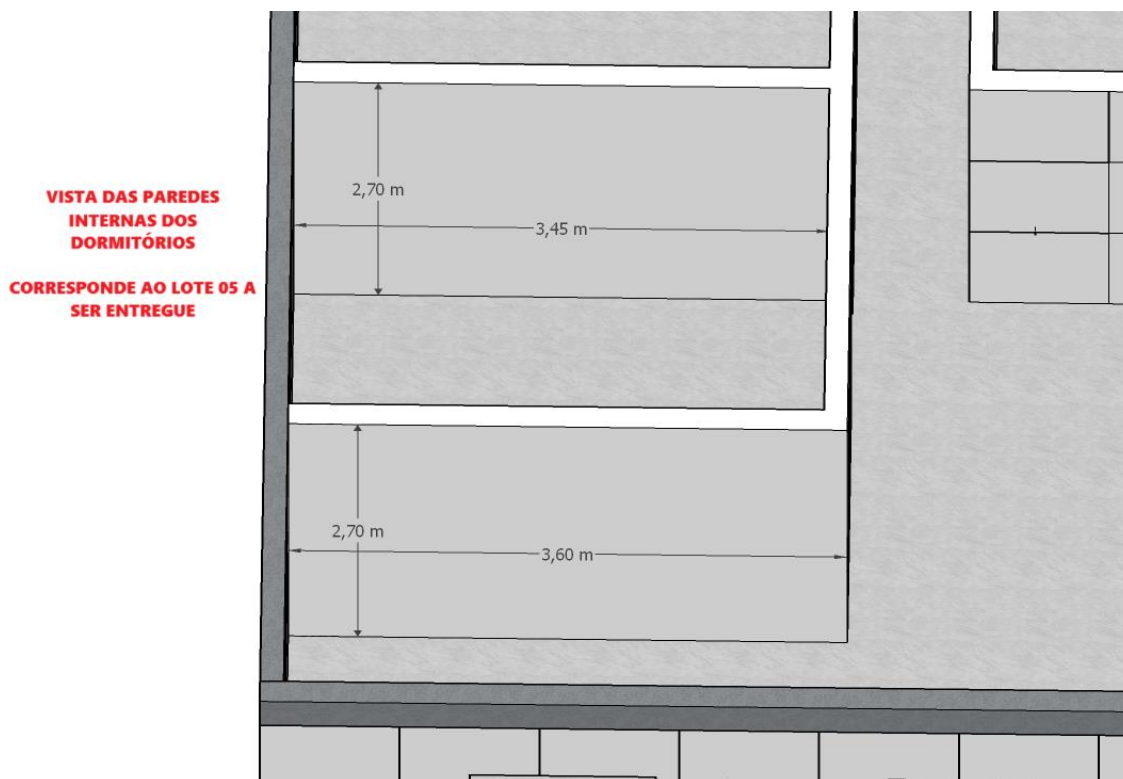

Imagem 13: Vista interna cotada (paredes dos dormitórios)

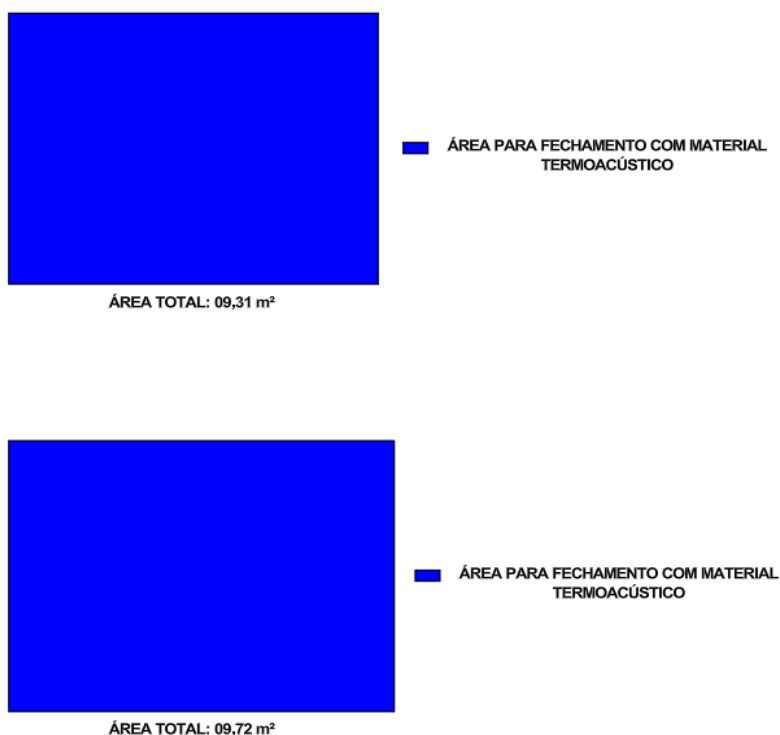

Imagem 14: Representação da área total de fechamento (Lote 06)

- Fachada que corresponde ao lote 07 a ser entregue pela contratada.

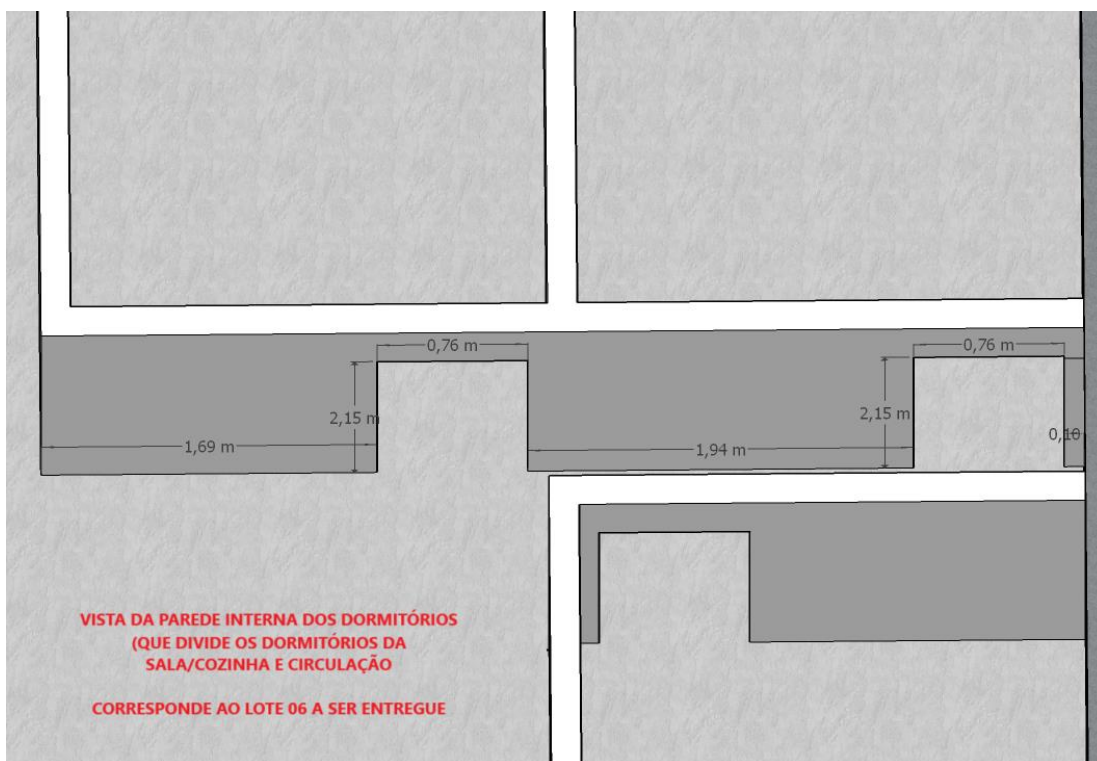

Imagem 15: Vista interna cotada (parede do banheiro que divide o banheiro da circulação).

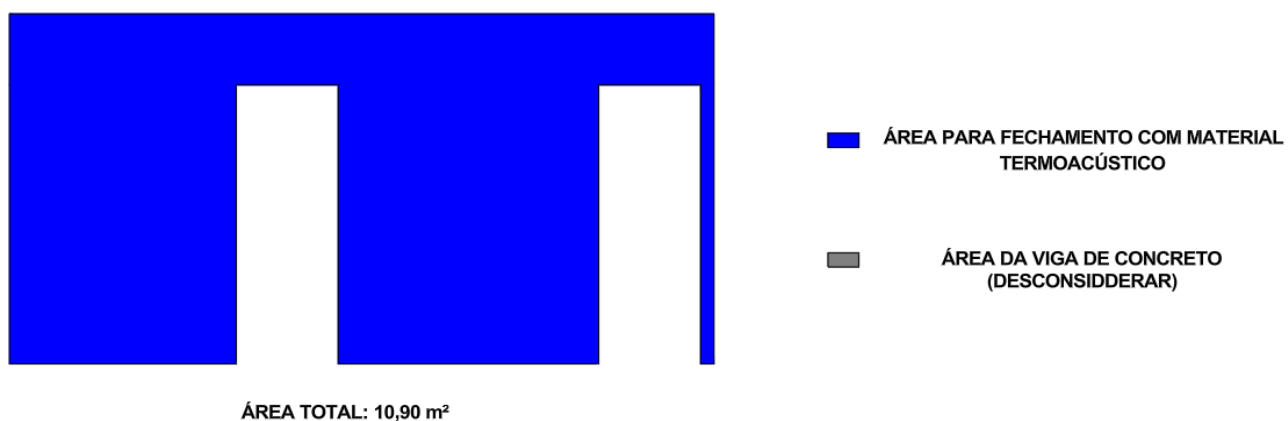

ÁREA PARA FECHAMENTO COM MATERIAL TERMOACÚSTICO

ÁREA DA VIGA DE CONCRETO (DESCONSIDERAR)

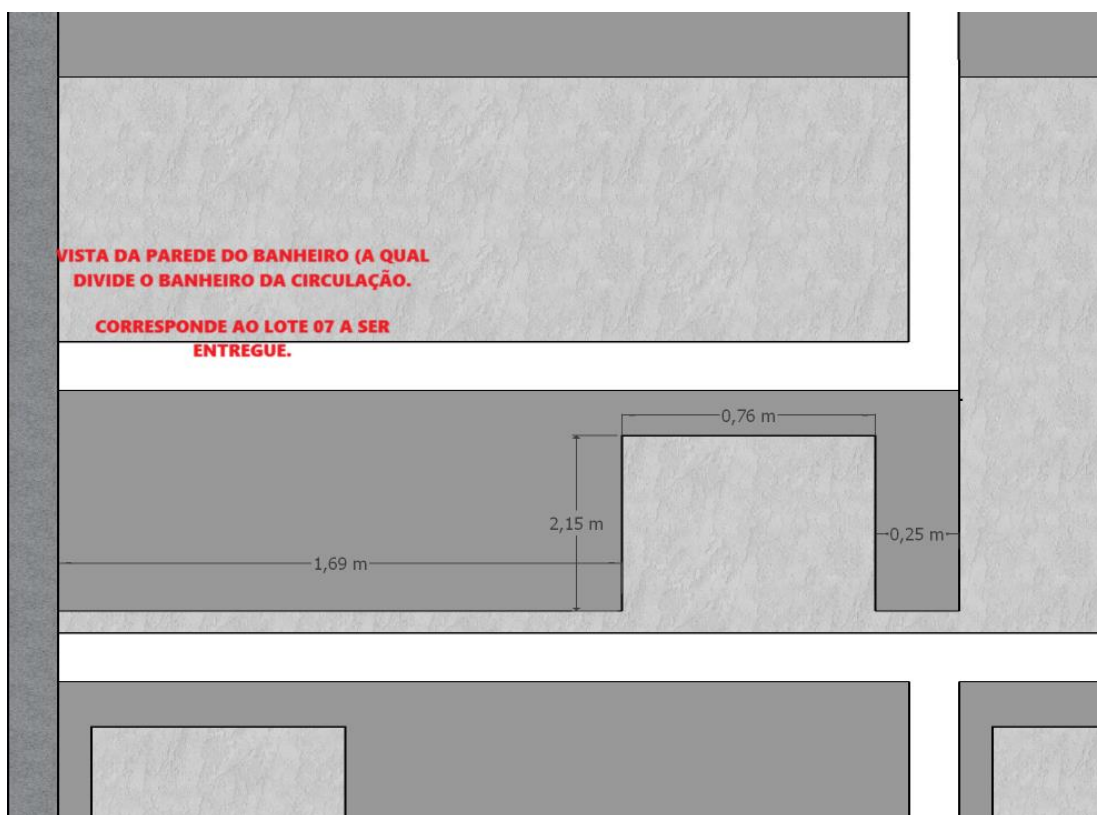
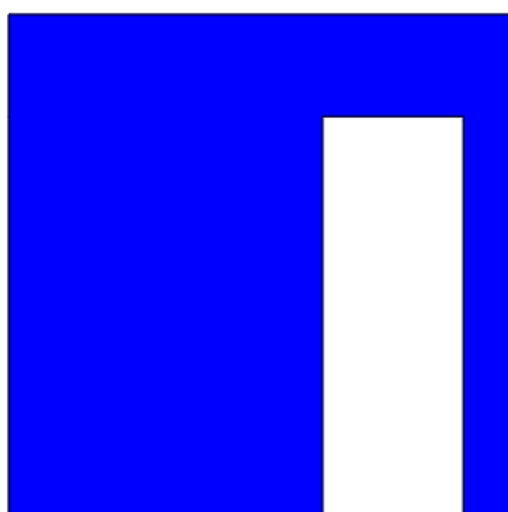
ÁREA TOTAL: 05,65 m²

Imagem 16: Representação da área total de fechamento (Lote 07)

- Fachada que corresponde ao lote 08 a ser entregue pela contratada.



Imagem 17: Vista interna cotada (parede do banheiro que divide o banheiro da sala e cozinha conj.).



■ **ÁREA PARA FECHAMENTO COM MATERIAL
TERMOACÚSTICO**

ÁREA TOTAL: 04,45 m²

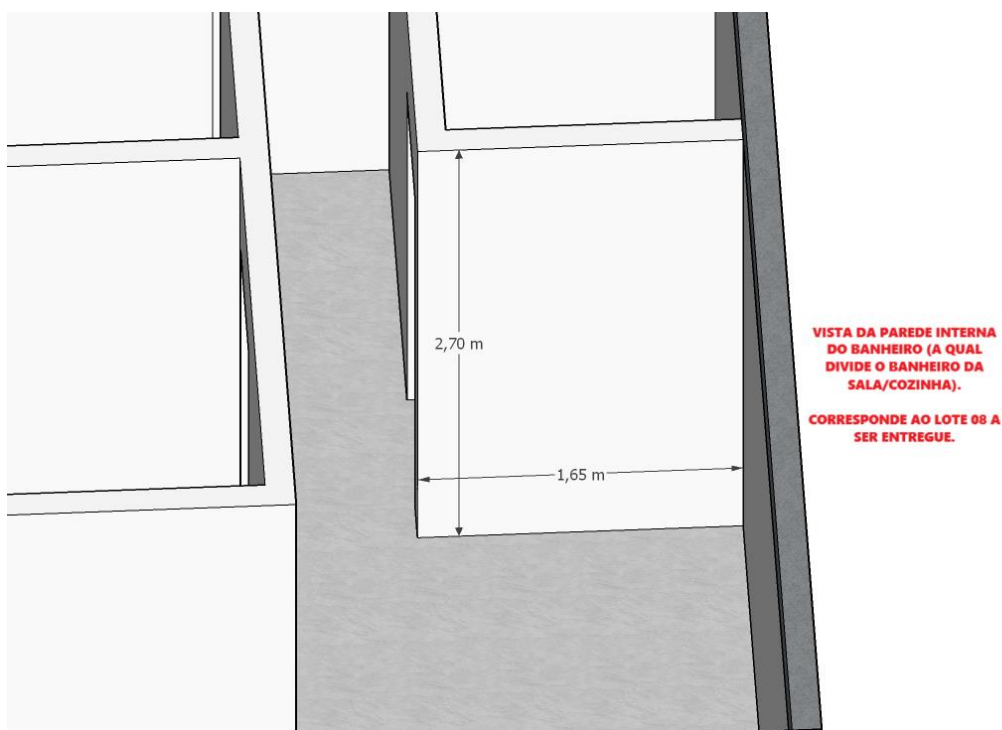
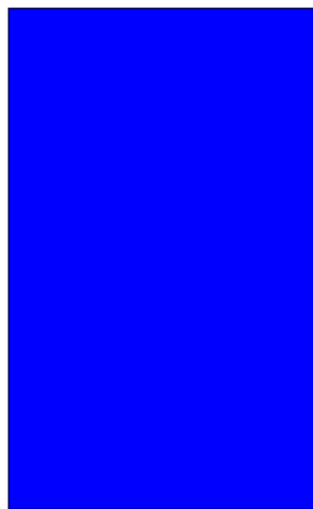
Imagem 18: Representação da área total de fechamento (Lote 08)

OBSERVAÇÕES E INFORMAÇÕES IMPORTANTES:



- A área total de fechamento das paredes com material termoacústico, fazendo o somatório de todos os lotes POR UNIDADE HABITACIONAL é de 116,55 m².
- A metragem quadrada total expressa acima deve ser multiplicada por 7, para chegar ao total contemplado pelo objeto.

Representando o que foi escrito acima: 116,55 m² x 7 unidades habitacionais = 815,85 m² de material termoacústico para fechamento.

6.3.4 – Documentos técnicos exigidos referente ao material:

É indispensável que o material seja acompanhado de laudos e relatórios, que estejam em conformidade com as NBR, certificadas pela ABNT ou outra entidade credenciada pelo Inmetro, que comprovem sua eficácia e segurança, garantindo que está em conformidade com as normas técnicas estabelecidas, a fim de assegurar sua qualidade, confiabilidade e adequação ao uso previsto, protegendo tanto a integridade dos usuários quanto a durabilidade das obras em que será aplicado. Os documentos apresentados devem conter descrição do método utilizado, baseado em recomendações de normas técnicas, assim como fotos dos ensaios e testes realizados.

Abaixo, estão citados os documentos técnicos relacionados ao material, os quais são exigidos:

a) Laudo de ruído;

Devem ser seguidos critérios e ensaios conforme o que é apresentado na ABNT NBR 15575:2013, em relação a condições de desempenho acústico.

b) Laudo de exposição ao calor e choque térmico, relatando o comportamento do material;

Devem ser seguidos critérios e ensaios conforme o que é apresentado na ABNT NBR 15575:2013 – Parte 4 – Anexo E.

c) Laudo de estanqueidade do material (contemplando parede cega e parede);

Devem ser seguidos critérios e ensaios conforme o que é apresentado na ABNT NBR 15575:2013 – Parte 4 – Anexo C.

d) Laudo da resistência superficial para assentamento de placas cerâmicas;

Devem ser seguidos critérios e ensaios conforme o que é apresentado na ABNT NBR 13775:2017 – Anexo B.

e) Laudo do desempenho estrutural do material.

Devem ser seguidos critérios e ensaios conforme o que é apresentado na ABNT NBR 11675 – MB 3256, na ABNT NBR 11678 – MB 3259 e na ABNT NBR 15575:2013 – Parte 4, apresentando ensaios de impacto de corpo mole e impacto de corpo duro, ensaios que constatem a capacidade da resistência a ações transmitidas por postas bem como ensaios de capacidade de suporte para as peças suspensas, comprovando a capacidade de resistência do material às solicitações originadas pela fixação de elementos suspensos, por exemplo, armários, prateleiras, lavatórios, entre outros.

f) Laudo do desempenho estrutural à compressão excêntrica de paredes;

Devem ser seguidos critérios e ensaios conforme o que é apresentado na ABNT NBR 15575:2013 – Parte 4.

6.4. A licitante vencedora deverá oferecer garantia dos produtos/serviços no prazo mínimo estabelecido no Código de Defesa do Consumidor (e suas alterações).

6.4 A Administração rejeitará, no todo ou em parte, serviço ou fornecimento executado em desacordo com as especificações solicitadas, consoante disposto no art. 140, §1º da Lei nº 14.133/2021.

CAPÍTULO III – DO MODELO DE EXECUÇÃO DO OBJETO

7. DO LOCAL, PRAZO DE ENTREGA E EXIGÊNCIAS REFERENTES AO MATERIAL A SER RECEBIDO:

7.1. PRAZO

7.1.1. O prazo de entrega dos materiais será de 70 DIAS, contados da assinatura do contrato e a contar do 1º dia útil posterior à data da confirmação do recebimento, pela ADJUDICATÁRIA, da nota de empenho que será enviada por e-mail ou outro meio de contato que tenha sido previamente disponibilizado pela ADJUDICATÁRIA.

7.2. LOCAL

7.2.1. O local de entrega será realizado no seguinte endereço: Rua Sergipe nº 135, Bairro Petrópolis, Vacaria – RS.

7.2.2. Horário:

7.2.2.1. O recebimento se dará das 08h30min até as 11h30min e das 13h:30min as 16h.

7.4. EXIGÊNCIAS QUANTO AO MATERIAL A SER ENTREGUE

7.4.1 Os itens adjudicados, referentes ao material adquirido, deverão ser entregues conforme especificações deste instrumento, dentro do prazo estipulado no item 7.1.

7.4.2 Por ocasião do recebimento do pedido os itens terão suas características confrontadas com as especificações contidas neste instrumento, considerando a proposta de preços parte integrante do respectivo termo contratual ou nota de empenho.

7.4.3 Será recusado o material/serviço que não estiver em acordo com todas as especificações do presente instrumento.

7.4.4 Em caso de entrega parcial, a fiscalização notificará a CONTRATADA, informando o ocorrido, e considerar-se-á como inadimplemento contratual, tendo em vista a não entrega de todos os itens solicitados.

7.4.5 A entrega e o descarregamento do material serão responsabilidade da CONTRATADA no local que será informado em planilha posteriormente a contratação.

7.4.6 A entrega poderá ser feita por terceiros, portanto, a responsabilidade sob o material a ser entregue e as condições do mesmo até a conclusão da entrega, caberá unicamente à CONTRATADA.



7.4.7 A integridade de todos os lotes do material fica sob responsabilidade da CONTRATADA até que seja entregue e vistoriado pelo responsável do recebimento.

7.4.8 Se no momento do recebimento ou durante o processo de descarregamento do material na obra tiver a ocorrência de avarias ou for observado defeitos ou vícios, as peças não serão aceitas pelo responsável.

7.4.9 Fica por responsabilidade da contratada a substituição das peças que estiverem em desacordo ou apresentarem falhas em até 5 dias úteis, para que não seja afetado o cronograma da obra.

8. OBRIGAÇÕES DA CONTRATANTE

8.1. São obrigações da Contratante:

- a) receber o objeto no prazo e condições estabelecidas neste Termo de Referência;
- b) verificar minuciosamente, no prazo fixado, a conformidade do objeto recebido provisoriamente com as especificações constantes na TR e da proposta, para fins de aceitação e recebimento definitivo;
- c) comunicar à Contratada, por escrito, sobre imperfeições, falhas ou irregularidades verificadas no objeto fornecido, para que seja substituído, reparado ou corrigido;
- d) acompanhar e fiscalizar o cumprimento das obrigações da Contratada, através de comissão/servidor especialmente designado;
- e) efetuar o pagamento à Contratada no valor correspondente ao fornecimento do objeto, no prazo e forma estabelecidos neste Termo de Referência;
- f) a Administração não responderá por quaisquer compromissos assumidos pela Contratada com terceiros, ainda que vinculados à execução do Contrato, bem como por qualquer dano causado a terceiros em decorrência de ato da Contratada, de seus empregados, prepostos ou subordinados.

9. OBRIGAÇÕES DA CONTRATADA

9.1. A Contratada deve cumprir todas as obrigações constantes neste Termo de Referência e sua proposta, assumindo como exclusivamente seus os riscos e as despesas decorrentes da boa e perfeita execução do objeto e, ainda:

O prazo de validade na data da entrega não poderá ser inferior à metade do prazo total recomendado pelo fabricante.

- a) efetuar a entrega do objeto em perfeitas condições, conforme especificações, prazo e local constantes na contratação, acompanhado da respectiva nota fiscal.
- b) responsabilizar-se pelos vícios e danos decorrentes do objeto, de acordo com os artigos 12, 13 e 17 a 27, do Código de Defesa do Consumidor (Lei nº 8.078, de 1990);
- c) comunicar à Contratante, no prazo máximo de 24 (vinte e quatro) horas que antecede a data da entrega, os motivos que impossibilitem o cumprimento do prazo previsto, com a devida comprovação;
- d) manter, durante toda a execução do contrato, em compatibilidade com as obrigações assumidas, todas as condições de habilitação e qualificação exigidas na licitação;

- e) indicar preposto para representá-la durante a execução do contrato.
- f) indicar outras obrigações referentes ao objeto no caso concreto.
- g) O prazo de validade na data da entrega não poderá ser inferior à metade do prazo total recomendado pelo fabricante.
- h) Os bens poderão ser rejeitados, no todo ou em parte, quando em desacordo com as especificações constantes neste Termo de Referência e na proposta, devendo ser substituídos no prazo de 05 (cinco) dias, a contar da notificação da contratada, às suas custas, sem prejuízo da aplicação das penalidades.
- i) Responsabilizar-se pelos vícios e danos decorrentes do objeto, de acordo com os artigos 12, 13 e 17 a 27, do Código de Defesa do Consumidor (Lei nº 8.078, de 1990);

10. DA SUBCONTRATAÇÃO:

10.1. É permitida a subcontratação do objeto deste Termo de Referência?

(x) Não.

() Sim. Justificar e indicar quais itens/serviços podem ser subcontratados:

11. GARANTIA (E/OU VALIDADE)

(x) O prazo de validade na data da entrega não poderá ser inferior à metade do prazo total recomendado pelo fabricante.

(x) Durante o período da garantia, a ADJUDICATÁRIA obriga-se a efetuar, sem ônus para a Prefeitura Municipal de Vacaria, a troca dos itens que apresentarem algum problema.

CAPÍTULO IV – DO MODELO DE GESTÃO DO CONTRATO

12. CONTROLE E FISCALIZAÇÃO DA EXECUÇÃO

12.1. Nos termos do art. 117, da Lei nº 14.133/2021, será designado representante para acompanhar e fiscalizar a entrega do objeto contratado, anotando em registro próprio todas as ocorrências relacionadas com a execução e determinando o que for necessário à regularização de falhas ou defeitos observados.

12.2. O fiscal do contrato informará a seus superiores, em tempo hábil para a adoção das medidas convenientes, a situação que demandar decisão ou providência que ultrapasse sua competência.

12.3. O fiscal do contrato poderá ser auxiliado pelos órgãos de assessoramento jurídico e de controle interno da Administração, que deverão dirimir dúvidas e subsidiá-lo com informações relevantes para prevenir riscos na execução contratual.

12.4. O responsável pela fiscalização do contrato será Paola Lisboa Brilhante.

13. DOS PROCEDIMENTOS DE TESTES E INSPEÇÕES

13.1. O CONTRATANTE reserva-se ao direito de promover avaliações, inspeções e diligências visando esclarecer quaisquer situações relacionadas ao fornecimento do objeto contratado, sendo obrigação da CONTRATADA acolhê-las.



CAPÍTULO V – DOS CRITÉRIOS DE MEDIÇÃO E PAGAMENTO

14. Do Valor da Contratação:

14.1. Quanto a estimativa do valor da contratação o mesmo é compatível com o praticado pelo mercado correspondente, observando-se o disposto no Regulamento de Pesquisa de Mercado nº 177/2024, que “Estabelece o procedimento administrativo para a realização de pesquisa de preços para aquisição de bens, contratação de serviços em geral e para contratação de obras e serviços de engenharia no âmbito do Município de Vacaria, nos termos da Lei Federal nº 14.133/2021”.

14.2. Para embasar o processo e verificar se o valor está dentro da realidade de mercado a Administração procedeu em pesquisa de mercado conforme abaixo:

| Item | Descrição | Qtd | Un | Preço 1 | Preço 2 | Preço 3 | V. Médio | V. Total 7 un. |
|------|--|--------------------------|----|---------------|---------------|---------------|---------------|----------------|
| 1 | Kits habitacionais termoacústicos contendo peças de material formado por duas placas cimentícias em suas extremidades, com o interior composto de Poliestireno Expandido (EPS), conforme descrição e caracterização detalhada neste documento. | 07 unidades de 116,55 m² | un | R\$ 16.800,00 | R\$ 22.500,80 | R\$ 24.320,00 | R\$ 21.206,93 | R\$ 148.448,51 |

15. DO PAGAMENTO E REAJUSTAMENTO

15.1. O pagamento será efetuado no prazo de até 30 dias, após a apresentação da Nota Fiscal detalhando o objeto fornecido, com o devido recebimento e a aprovação da fiscal do contrato, de acordo com o empenho, por meio de depósito bancário.

CAPÍTULO VI – FORMA E CRITÉRIOS DE SELEÇÃO DO FORNECEDOR

16 MODALIDADE, TIPO DE LICITAÇÃO E CRITÉRIO DE JULGAMENTO:

16.1. Considerando a natureza e os valores estimados do objeto a ser contratado, a contratação será de forma **Pregão para aquisição integral.**

16.2. Será selecionado o fornecedor que atender a todos os critérios de aceitabilidade de preços e de habilitação exigidos neste Termo de Referência, o critério de julgamento a ser adotado será o de menor preço.

17. CRITÉRIOS DE APRESENTAÇÃO E ACEITAÇÃO DA PROPOSTA

17.1. A proposta de preço deverá conter as seguintes indicações:

- identificação do proponente (Razão Social/Nome e CNPJ/CPF).
- a proposta financeira deverá ser formulada, contendo preço unitário por item, total por item e total geral,

onde deverão estar incluídos, contabilizados e previstos todos os custos inerentes a execução do objeto, indicando, no que for aplicável, a marca, o modelo, prazo de validade ou de garantia; número do registro ou inscrição do bem no órgão competente, quando for o caso;

c) prazo de validade da proposta que deverá ser de no mínimo 60 (sessenta) dias.

d) apresentada a proposta, o proponente estará automaticamente aceitando e se sujeitando às cláusulas e condições do presente Termo de Referência.

18. CRITÉRIOS DE HABILITAÇÃO - DOCUMENTAÇÃO EXIGIDA

18.1 ATESTADOS(S) DE CAPACIDADE TÉCNICA

☒ Sim () Não

A documentação relativa à qualificação técnico-profissional e técnico- operacional será restrita a:

- Certidão de Registro no CREA, da empresa participante e do responsável técnico da empresa ligado ao objeto da licitação (poderá na certidão constar ambos os dados, empresa e responsável).

18.2 VISTORIA

☒ Não () Sim () Opcional () Obrigatória.

18.3 DOCUMENTO OFICIAL DO FABRICANTE

() Não (X) Sim

18.4 AMOSTRA

() Não (X) Sim

18.5 APRESENTAÇÃO DE PROFISSIONAL TÉCNICO QUE ESTEJA REGISTRADO NO CREA/CAU:

() Não (X) Sim

18.6 Laudo de ruído.

18.7 Laudo de exposição ao calor e choque térmico, relatando o comportamento do material.

18.8 Laudo de estanqueidade do material (contemplando parede cega e parede com aberturas).

18.9 Laudo da resistência superficial para assentamento de placas cerâmicas.

18.10 Laudo do desempenho estrutural do material.

18.11 Laudo do desempenho estrutural à compressão excêntrica de paredes.

19. RESPONSÁVEL PELA ESTIMATIVA DE PREÇOS.

19.1. Os orçamentos que fundamentam esta estimativa de preço foram por mim obtidos e rubricados (fls), são verdadeiros e representam o melhor resultado que pude obter seguindo as orientações das normas que regem a matéria.

Servidor: Leonardo do Amaral Zamboni – Matrícula: 46671/1

Cargo: Secretário Municipal

20.DOTAÇÃO ORÇAMENTÁRIA:

| | |
|----------------------|--|
| Natureza da despesa: | |
|----------------------|--|

| | |
|-------------------|--|
| Fonte de Recurso: | |
|-------------------|--|

| | |
|------------------|--|
| Unidade Gestora: | |
|------------------|--|

| |
|----------|
| Despesa: |
|----------|

CAPÍTULO VII – DISPOSIÇÕES GERAIS E INFORMAÇÕES COMPLEMENTARES

21.1. A proponente que vier a ser contratada ficará obrigada a aceitar, nas mesmas condições contratuais, os acréscimos ou supressões que se fizerem necessários, por conveniência da Administração, dentro do limite permitido pelo artigo 125 da Lei nº 14.133/2021, sobre o valor inicial atualizado do contratado.

22.2. Após a apresentação da proposta, não caberá desistência, salvo por motivo justo decorrente de fato superveniente e aceito pelo agente de contratação.

22.3. A Administração tem a prerrogativa de fiscalizar o cumprimento satisfatório do objeto da presente licitação, por meio de agente designado para tal função, conforme o disposto na Lei nº 14.133/2021.

22.4. Fica eleito o Foro da Comarca de Vacaria/RS para dirimir quaisquer litígios oriundos da licitação e do contrato dela decorrente, com expressa renúncia a outro qualquer, por mais privilegiado que seja.

Vacaria, 08/04/2025

Paola Lisboa Brilhante

ANEXO II
PREGÃO ELETRÔNICO N.º 12/2025
MODELO DE PROPOSTA COMERCIAL

Empresa: _____

CNPJ: _____

Telefone: _____ Email: _____

| Item | Produto/Serviço | Qtd. | Un. | Valor Unitário | Valor Total |
|------|---|------|-----|----------------|-------------|
| 1 | Kits habitacionais termoacústicos, 116,55 m ² cada, contendo peças de material formado por duas placas cimentícias em suas extremidades, com o interior composto de Poliestireno Expandido (EPS), conforme descrição e caracterização detalhada neste documento. | 7 | UN | | |

Data: _____

Assinatura
Representante Legal

Decremento mínimo: 1%

ANEXO III

CONTRATO DE PRESTAÇÃO DE SERVIÇOS

Contrato nº ____

Aos ____ dias do mês de ____ do ano de 20__, de um lado o Município de _____, pessoa jurídica de direito público, inscrito no CNPJ sob o nº _____, com sede na Rua/Av. _____, nº ___, bairro _____, cidade de _____, Estado do _____, neste ato representado pelo Prefeito Municipal, Sr. (Sra.) _____, brasileiro(a), maior, residente e domiciliado(a) na Rua/Av. _____, nº ___, Município de _____, Estado do _____, portador(a) do CPF nº _____ e Carteira de Identidade nº _____, doravante denominado simplesmente de CONTRATANTE e, de outro lado, a empresa _____, pessoa jurídica de direito privado, inscrita no CNPJ sob nº _____, com sede na Rua/Av. _____, nº ___, bairro _____, cidade de _____, Estado do _____, neste ato representado pelo seu diretor, Sr. (Sra.) _____, brasileiro(a), maior, residente e domiciliado(a) na Rua/Av. ___, nº _____. _____, Município de _____, Estado do _____, portador(a) do CPF nº _____ e Carteira de Identidade nº _____, doravante denominada simplesmente CONTRATADA, celebram entre si o presente Contrato que será regido pelas cláusulas e condições que seguem.

CLÁUSULA PRIMEIRA – DA FUNDAMENTAÇÃO

O presente instrumento é fundamentado no procedimento realizado pela CONTRATANTE através do edital de licitação (ou instrumento de contratação direta) nº ____ / ____ e na proposta vencedora, conforme termos de

homologação e de adjudicação datados de____, e se regerá pelas cláusulas aqui previstas, bem como pelas normas da Lei Federal nº 14.133/2021 (inclusive nos casos omissos), suas alterações posteriores e demais dispositivos legais aplicáveis.

CLÁUSULA SEGUNDA – DO OBJETO

O presente contrato tem por objeto o fornecimento de _____ (descrição do objeto, com seus elementos característicos e quantidade), pela CONTRATADA, conforme proposta vencedora.

CLÁUSULA TERCEIRA - DO PRAZO, FORMA E LOCAL DO FORNECIMENTO

3.1. O prazo para o fornecimento do objeto é de _____ dias a contar da assinatura do presente contrato.

3.2. O objeto deverá ser entregue de acordo com previsto no edital e na proposta vencedora da licitação, na _____ (local da entrega, como por exemplo: na Secretaria de Administração, na escola municipal, na farmácia do Município etc.).

3.3. Aplicam-se ao presente contrato os seguintes prazos (no caso de fornecimento contínuo, deve ser estabelecido o cronograma de entrega, segundo o edital de licitação):

I - A CONTRATADA deverá realizar o fornecimento do objeto do presente contrato no prazo máximo de (__) dias contados a partir do recebimento da Ordem de Fornecimento/Nota de Empenho, emitida pela CONTRATANTE;

II - O prazo de vigência do contrato será de _____ meses, tendo como prazo inicial dia __/__/20__ e prazo final dia __/__/20__.

Parágrafo único. O presente contrato poderá ser prorrogado sucessivamente, respeitada a

vigência máxima decenal, mediante demonstração de que as condições e os preços permanecem vantajosos para a CONTRATANTE, sendo permitidas eventuais negociações entre as partes.

CLÁUSULA QUARTA– DO PREÇO

O preço a ser pago pelo fornecimento do objeto do presente contrato é de R\$____(reais), conforme a proposta vencedora da licitação,ofertada pela CONTRATADA.

CLÁUSULA QUINTA – DO PAGAMENTO

O pagamento será efetuado à vista¹, mediante a entrega do objeto (se o fornecimento for parcelado, o calendário de pagamento deverá ser estabelecido de acordo com o que consta do edital e da proposta vencedora), a apresentação de nota fiscal e aprovação da fiscalização da CONTRATANTE.

Parágrafo único. O pagamento correrá em até ____ (_____) dias a contar da apresentação da nota fiscal. Se o término desse prazo coincidir com dia não útil, considerar-se-á como vencimento o primeiro dia útil imediatamente posterior.

CLÁUSULA SEXTA – DO RECURSO FINANCEIRO

As despesas do presente contrato correrão à conta da seguinte dotação orçamentária:

CLÁUSULA SÉTIMA – DA ATUALIZAÇÃO MONETÁRIA

Ocorrendo atraso no pagamento, os valores serão atualizados monetariamente pelo índice _____do período, ou outro índice que vier a substituí-lo, e a CONTRATANTE compensará a CONTRATADA com juros de 0,5% ao mês calculados pró-rata dia, até o efetivo pagamento.

CLÁUSULA OITAVA – DO REAJUSTAMENTO

O valor relativo ao objeto do presente contrato poderá ser reajustado a contar da data-base vinculada à data do orçamento estimado, através do índice _;

CLÁUSULA NONA – DO REEQUILÍBRIO ECONÔMICO-FINANCEIRO

Diante da ocorrência de fatos imprevisíveis ou previsíveis de consequências incalculáveis que venham a inviabilizar a execução do contrato nos termos inicialmente pactuados, será possível a alteração dos valores pactuados visando o restabelecimento do equilíbrio econômico-financeiro, mediante comprovação e respeitando a repartição objetiva de risco estabelecida.

Parágrafo único. Em sendo solicitado o reequilíbrio econômico-financeiro, a CONTRATANTE responderá ao pedido dentro do prazo máximo de 15 (quinze) dias contados da data do fornecimento da documentação que o instruiu.

CLÁUSULA DÉCIMA – DAS OBRIGAÇÕES DA CONTRATANTE

São obrigações da CONTRATANTE:

- I - Efetuar o devido pagamento à CONTRATADA, nos termos do presente instrumento;
- II - Dar à CONTRATADA as condições necessárias à regular execução do contrato;
- III - Determinar as providências necessárias quando o fornecimento do objeto não observar a forma estipulada no edital e no presente contrato, sem prejuízo da aplicação das sanções cabíveis, quando for o caso;
- IV - Designar servidor pertencente ao quadro da CONTRATANTE, para ser responsável pelo acompanhamento e fiscalização da execução do objeto do presente contrato;
- V - Cumprir todas as demais cláusulas do presente contrato.

CLÁUSULA DÉCIMA PRIMEIRA – DAS OBRIGAÇÕES DA CONTRATADA

São obrigações da CONTRATADA:

I - Fornecer o objeto de acordo com as especificações, quantidade e prazos do edital e do presente contrato, bem como nos termos da sua proposta;

II - Responsabilizar-se por todos os ônus e tributos, emolumentos, honorários ou despesas incidentes sobre o objeto contratados, bem como por cumprir todas as obrigações trabalhistas, previdenciárias e acidentárias relativas aos funcionários que empregar para a execução do objeto, inclusive as decorrentes de convenções, acordos ou dissídios coletivos;

III - Manter durante a execução do contrato, em compatibilidade com as obrigações assumidas, todas as condições de habilitação e qualificação exigidas na licitação, apresentando, mensalmente, cópia das guias de recolhimento das contribuições para o FGTS e o INSS relativas aos empregados alocados para a execução do contrato, bem como da certidão negativa de débitos trabalhistas (CNDT);

IV - Cumprir as exigências de reserva de cargos prevista em lei, bem como em outras normas específicas, para pessoa com deficiência, para reabilitado da Previdência Social e para aprendiz;

V - Zelar pelo cumprimento, por parte de seus empregados, das normas do Ministério do Trabalho, cabendo à CONTRATADA o fornecimento de equipamentos de proteção individual (EPI);

VI - Responsabilizar-se por todos os danos causados por seus funcionários à CONTRATANTE e/ou terceiros, decorrentes de culpa ou dolo, devidamente apurados mediante processo administrativo, quando da execução do objeto contratado;

VII - Reparar e/ou corrigir, às suas expensas, o fornecimento em que se verificar vícios, defeitos ou incorreções resultantes da execução do objeto em desacordo com o pactuado;

VIII - Executar as obrigações assumidas no presente contrato por seus próprios meios,

não sendo admitida a subcontratação não prevista em edital e no presente contrato.

CLÁUSULA DÉCIMA SEGUNDA – DA GESTÃO DO CONTRATO

I - A execução do contrato deverá ser acompanhada e fiscalizada por ____ (____) fiscal(is) ou por seu(s) respectivo(s) substituto(s);

II - Dentre as responsabilidades do(s) fiscal(is) está a necessidade de anotar, em registro próprio, todas as ocorrências relacionadas à execução do contrato, inclusive quando de seu fiel cumprimento, determinando o que for necessário para a regularização de eventuais faltas ou defeitos observados;

CLÁUSULA DÉCIMA TERCEIRA – DO RECEBIMENTO DO OBJETO

O objeto do presente contrato será recebido:

I - Provisoriamente, de forma sumária, pelo responsável por seu acompanhamento e fiscalização, designado pela CONTRATANTE, com verificação posterior da conformidade do material com as exigências contratuais. O recebimento provisório deverá ocorrer em até ____ (____) dias da entrega do objeto, pela CONTRATADA, mediante recibo;

II - Definitivamente por servidor ou comissão designada pela autoridade competente, mediante assinatura de termo circunstanciado comprovando o atendimento das exigências contratuais. O recebimento definitivo ocorrerá depois de transcorrido o prazo de ____ (____) dias do recebimento provisório.

Parágrafo único. O recebimento provisório ou definitivo não eximirá a CONTRATADA de eventual responsabilização em âmbito civil pela perfeita execução do contrato.

CLÁUSULA DÉCIMA QUARTA – DA GARANTIA DO OBJETO

A CONTRATADA se responsabilizará pelo prazo de ____(_), a contar da data do recebimento definitivo do objeto pela CONTRATANTE em relação a vícios, inclusive ocultos, defeitos ou incorreções identificadas, ficando responsável pela reparação, correção, reconstrução ou substituição necessárias.

Parágrafo único: A CONTRATADA se responsabilizará pela manutenção e assistência técnica do objeto, durante o prazo de____(_____).

CLÁUSULA DÉCIMA QUINTA – DAS PENALIDADES

A CONTRATADA estará sujeita às seguintes penalidades:I -__;

II - _____;

III - _____;

CLÁUSULA DÉCIMA SEXTA – DA EXTINÇÃO

As hipóteses que constituem motivo para extinção contratual estão elencadas no art. 137 da Lei nº 14.133/2021, que poderão se dar, após assegurados o contraditório e a ampla defesa à CONTRATADA.

A extinção do contrato poderá ser:

I - determinada por ato unilateral e escrito da Administração, exceto no caso de descumprimento decorrente de sua própria conduta;

II - consensual, por acordo entre as partes, por conciliação, por mediação ou por comitê de resolução de disputas, desde que haja interesse da Administração;

III - determinada por decisão arbitral, em decorrência de cláusula compromissória ou compromisso arbitral, ou por decisão judicial.

DÉCIMA SÉTIMA – DISPOSIÇÕES GERAIS

DÉCIMA OITAVA – DO FORO

As _____ partes elegem o foro da Comarca de _____

para dirimir quaisquer questões relacionadas ao presente contrato.

E, por estarem justos e contratados, firmam o presente instrumento em _____(_____) vias de igual teor e forma.

_____(local), _____(dia), de _____(mês) de 20____.

Prefeito Municipal

Representante da CONTRATADA

ANEXO IV

PREGÃO ELETRÔNICO Nº ____/2025

DECLARAÇÃO DE ME/EPP

Modelo de Declaração de Enquadramento em Regime de Tributação de Micro Empresa ou Empresa de Pequeno Porte.(Na hipótese do licitante ser ME ou EPP)

(Nome da empresa) , CNPJ / MF nº , sediada (endereço completo) Declara para todos os fins de direito, especificamente para participação de licitação na modalidade de Pregão, que está enquadrada no regime de ME/EPP para efeito do disposto na LC 123/2006.

OBSERVAÇÃO: Junto a declaração a empresa deverá anexar Certidão da Junta Comercial, ou do Cartório do Registro Civil de Pessoa Jurídica, com emissão não superior a 60 (sessenta) dias, em que conste expressamente a condição que será comprovada.

Local e data

Nome e nº do CPF do declarante